JUN 28 2007
CHENG YU TUNG EAST ASIAN LIBRARY
University of Toronto Library
130 St. George Street

新聞提要

5400萬褲子官司 洗衣店免賠 (A3、A8)

世界日報

出版及承印者:世界日報社 營業部:(416)778-0888 FAX:778-1037 編輯部:(416)778-0889 FAX:778-4889
415 EASTERN AVE.TORONTO ONT.M4M 1B7 CANADA www.worldjournal.com
10601 售50¢ PER COPY

新聞提要

賀梅養父上訴 大法官駁回 (A3)

士嘉堡家庭命案 三死一傷

受害人疑被刀刺死 行兇嫌犯徒步逃離現場

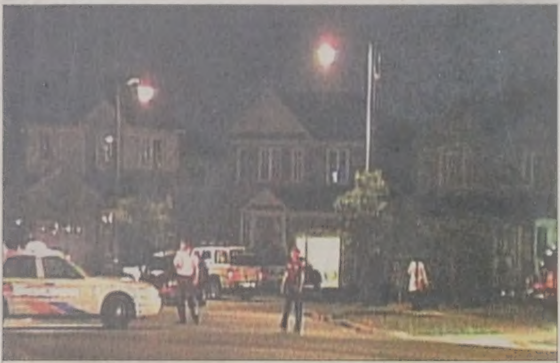

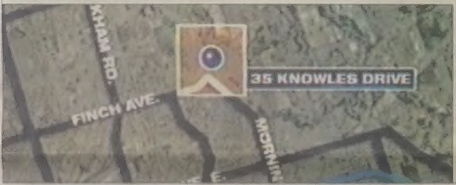

⬆警方在發現兇案後立即封鎖附近街道，並對進出車輛進行攔檢，希望能逮到嫌犯或發現其他線索。案發地點。

⬅案發地點。（CityNews）

【本報多倫多訊】士嘉堡昨晚傳出三死一傷家庭命案，警方正在全力搜捕行兇嫌犯。由於案情重大，警方昨晚口風甚緊，拒絕透露初步調查的結果詳情。

多倫多警局昨（25）日晚上約 9 點左右接到報案，指士嘉堡靠近Morningside 和 Old Finch 街一帶的一棟民宅發生兇案。警方趕到現場發現死傷嚴重，立即封鎖附近街道展開搜查，希望能逮到嫌犯或發現其他線索。急救隊亦趕到案發現場，隨即宣布屋內三名成人死亡。

據警方未證實消息指出，警方在Knowles Avenue 35 號民宅中發現三具屍體，皆是被刀刺死。另有一名13歲的少女手部受到嚴重刀傷，已送醫急救。警方至目前尚未宣佈嫌犯身份，但指稱可能和死者家庭有關係。警方相信嫌犯徒步逃離現場，曾召來直升機及警犬在附近區域展開大規模搜索，並設置路障，對進出附近街道的車輛進行攔檢，惟直至午夜仍無所獲。

由於案情重大，警方拒絕透露進一步調查細節，不過指逃逸嫌犯可能攜帶兇器，呼籲民眾如發現可疑對象，千萬小心並立即報警。另有消息指出，警方在民宅中發現的三名死者，可能皆爲女性。

➡警方人員將案發現場以警戒黃膠帶圍起，以繼續蒐集證據。（CTV）

⬆警方特勤單位人員荷槍實彈，在附近街頭展開搜索。（CTV）

捷運一卡通 安省7月試行

目前僅試用於GO線路 2010年各大城市全面實施

⬅圖爲「Presto」乘車卡。（CBC網站）

【本報多倫多訊】安省昨日宣佈，將於7月推出一項「一卡通」乘車實驗計劃，民眾只要手持一卡，就可搭乘多項交通運輸工具。預計此項計劃將在2010年全面實施。

此名爲「PRESTO」的悠遊卡，類似於香港的八達通(Octopus)，爲安省首創。搭車的民眾只要以卡代幣一刷，就可上車，非常方便。民眾可通過電話、網路等方式事先在卡內儲存金額。此項計劃實施的範圍除了大多倫多市區外，還包括咸美頓(Hamilton)地區。實驗計劃目前只適用於一些GO火車站、密市的一些巴士路線，及多倫多聯合車站，分別爲Milton線的Meadowvale和Cooksville的GO火車站、四條通GO火車站的巴士，及聯合車站到GO火車站及公車站。

省府計劃到2010年擴大「一卡通」計劃，在賓頓(Brampton)、伯林頓(Burlington)、杜蘭區 (Durham Region)、咸美頓、密市、橡市(Oakville)、多倫多及約克郡全面實施，民眾可持「PRESTO」卡在區內搭公車及GO火車。

台開案

趙氏父子二審判重刑

趙建銘處7年 趙玉柱9年6個月

【本報北京廿六日電】衆所矚目的台開內線交易案，台灣高等法院26日上午宣判，合議庭認定總統女婿趙建銘等四人，共犯內線交易的犯罪所得爲1億零83萬58元台幣，超過證交法內線交易罪犯罪所得一億元台幣，起跳刑度爲七年，因此，撤銷一審六年徒刑的判決，將趙建銘加重刑度，改判有期徒刑七年，併科罰金3000萬元台幣(下同)。本案還可上訴最高法院。本案也是目前司法史上判刑最重的內線交易犯罪。

至於第一親家趙玉柱被控內線交易部分，也判刑七年（一審判刑五六個月）、侵占判刑三年六個月（一審判刑三年），合併執行九年六個月，台開前董事長蘇德建共犯內線交易罪被加重改判七年六個月，均併科罰金3000萬元，寬頻房訊總經理游世一也被加重改判七年兩個月，科罰金6000萬元。

去年12月27日，台北地院一審宣判時，法官認定趙建銘利用內線消息買賣台開股票，獲利5400餘萬元台幣，但有關內線交易的「犯罪所得」僅認定427萬元，因此採有利於趙玉柱父子的交易時間點，未超過內線犯罪所得1億元的加重門檻，認爲判處趙建銘6年刑度已經夠重，不過，檢方認爲輕判因此上訴高院。

由於本案除趙建銘等被告不服判決上訴後，檢察官也提出上訴，在適用法條未變更的前提下，不發生「上訴不利益禁止變更」原則，此外，高院合議庭採證交所的有關台開內線案的犯罪所得計算，認定全案共犯內線犯罪的金額超過一億元，因此加重判處趙建銘等四人刑度。一審時，台北地院認定本案是典型的「權貴犯罪」，以「竊國者侯」形容第一親家趙玉柱、總統女婿趙建銘父子的犯行，引發社會關注。

高等法院審判長蔡永昌在26日上午11時，準時宣判，被告趙建銘等四名被告，全都未到庭聆聽判決，甚至連被告的辯護律師也無一人到場。

（相關報導見A15）

時尚品牌、定位尊貴
品種齊全、服務周到
接受公司保險
4300 Steeles Ave. E. Markham, ON L3R 0Y5
Pacific Mall (太古廣場) Unit E15
T 905.305.9228
尊貴視力
GOOD VISION OPTICAL INC.
"尊貴眼鏡"讓您的世界不再模糊!

中國外銷紅木家具展售會
盛大展出
7220 Kennedy Rd., Unit 12
(Kennedy 與 Denison St.)
Tel: (416)400-3908
www.greatchinafurniture.com

多倫多天氣		
今天(6月26日)	晴天	22℃－32℃
明天(6月27日)	雷雨	18℃－33℃
後天(6月28日)	晴天	14℃－24℃

其它城市天氣		
溫哥華	偶陣	12－21
舊金山	晴天	12－20
洛杉磯	轉晴	15－29
紐約	晴天	21－33
台北	雷雨	25－31
北京	晴天	24－36
上海	有雨	26－30
香港	雷雨	28－32

昨日股市			
台股	⬇	73.44	8865.75
多指	⬇	144.17	13841.86
道指	⬇	8.21	13352.05
標普	⬇	4.82	1497.74
那指	⬇	11.88	2600.84

外幣兌換率	加元		美元
美元	0.9341	加元	1.0705
台幣	30.5904	台幣	32.7715
港幣	7.2925	港幣	7.8125
人民幣	7.1124	人民幣	7.6195
日圓	115.6069	日圓	123.7715
歐元	0.6904	歐元	0.7435

賀梅養父上訴 大法官駁回

賀紹強：戰爭結束 和平到來 盼貝克家人停止糾纏

【本報記者葉國超亞特蘭大報導】聯邦最高法院不願介入爭訟七年的賀梅案，25日駁回賀梅養父貝克的上訴案件，等於維持原判。賀梅的親生父親賀紹強在25日收到正式通知書後說，爲了賀梅的幸福，眞心希望貝克家人停止往後無謂的上訴。他再次強調，聯邦最高法院的裁決象徵戰爭已經結束，和平到來。

賀紹強25日透過電郵告訴本報，身爲父母親，他們希望貝克家人應該放下武器，開始作正確的事，那就是與少年法庭合作，讓賀梅的轉移更順利。賀紹強也表示，這個案子已經不再是貝克代表律師帕瑞希(Larry Parrish)與賀家律師席格爾(David Siegel)訟爭，而是賀梅今後的幸福問題。

賀紹強說，他「禱告神會原諒帕瑞希對賀梅所造成的傷害」。

賀梅案纏訟經年，今年1月，田納西州最高法院裁決由少年法庭接手安排賀梅歸還給親生父母親賀紹強夫婦，判決後田納西少年法庭便積極安排賀梅歸還的法律程序，但貝克並未因此干休，貝克的律師曾要求法官把過度期延長，貝克的律師更提出上訴案，要求聯邦最高法院推翻田州高院的判決，並要求馬上終止將賀梅歸還賀紹強夫婦的安排。

聯邦最高法院25日再度否決他們的上訴，等於是維持田州高院的判決，對賀紹強來說，是一大勝利。

今年3月，賀家開始探視女兒，這是全家團聚過程的一部分，預期他們將在7月底重獲監護權。但貝克夫婦在田州聯邦地方法院還有一項阻止賀梅與親生父母團聚的官司待審理，他們表示賀梅獲憲法保障正當程序權利遭侵犯。

賀梅在三個星期大的時候，就由美國夫婦貝克(Jerry and Louise Baker)扶養，賀紹強夫婦說，當初因爲面臨法律訴訟與經濟問題，把賀梅交給貝克夫婦暫時領養。之後，雙方爲了賀梅的撫養權對簿公堂，並且纏訟至今，田納西的Shelby郡法官2004年裁決，終止賀紹強夫婦的父母權，並把撫養權判給貝克夫婦，賀氏夫婦不服提起上訴，但田納西州上訴法院去年裁決維持原判，案子於2006年10月交由州最高法院審理，最高法院最後推翻下級法院的決定，並於今年1月裁決要少年法庭接手安排賀梅歸還親生父母親事宜。

⬆圖為賀紹強夫婦2005年在田納西州法院前。　（本報檔案照）

中國駐伊拉克大使館所在的巴格達Mansour旅館25日遭自殺炸彈客攻擊，造成一陣驚慌，所幸使館內無人傷亡，但造成其他人傷亡慘重。當天，伊拉克什葉派和桑尼派部族領袖正在旅館開會，恐怖分子趁機發動攻擊。

⬆強烈爆炸把旅館大廳炸得面目全非，趕到現場的伊拉克軍人正視察災情。

➡幾名伊拉克人把一名罹難者的遺體抬離現場。　（新華社）

（相關報導見A5）

5400萬褲子官司 洗衣店免賠

還韓裔移民公道 濫興訟成全球焦點 原告法官職位難保

【本報綜合廿五日電訊報導】兩年前控告一家乾洗店主的韓裔店主丟失他的一條西裝褲子、並「獅子大開口」求償5400萬元天價的華府行政法法官皮爾遜（Roy Pearson），25日大栽跟頭，官司敗訴，不僅得不到分文賠償，還要爲被告南韓移民鄭淑和鄭金（Soo Chung and Jin Chung，音譯）夫婦及其子付一千元法庭訴訟費用，而且可能有更大的麻煩等著他，包括法官職務可能不保。

皮爾遜爲一條褲子提出天文數字的求償數額，使這場官司成爲全球注目的焦點，皮爾遜也因此成爲濫用司法制度的國際象徵。

自以爲懂得法律的皮爾遜早先振振有詞地表示，他求償5400萬元絕對有道理，因爲這家名爲Custom Cleaners的乾洗店掛出「保證滿意」的招牌，違法欺騙消費者。他根據華盛頓特區特區（DC）保護消費者法每天應課以罰款1500元的規定，計算出求償額。

但是，華盛頓特區高等法院法官茱迪絲．巴特諾夫（Judith Bartnoff）在23頁裁決書中明白表示，這家乾洗店沒有違反華府特區的保護消費者法。她寫道：「一個講理的顧客不會把『保證滿意』解釋爲：商家必須滿足顧客的無理要求，商家即使有爭辯的理由也必須同意顧客的要求。」

鄭金夫婦對判決表示欣喜滿意，而且歡迎皮爾遜光顧。在判決出來後，皮爾遜一天都沒有回應媒體的詢問。

這場官司的起源是2005年5月皮爾遜把幾條西裝褲送到這家乾洗店，請店主予以修改。皮爾遜事後宣稱，店主送回的褲子有一條不是他早先送去的，因而興訟控告對方欺騙。但是，巴特諾夫法官25日裁決，皮爾遜未能證明乾洗店送還的褲子不是他的。

媒體指出，25日的裁決並不表示官司就此了結，皮爾遜可能還有更大的麻煩。被告鄭家的律師表示，他們尋求數萬元的律師費用補償，而且要求制裁皮爾遜興訟。華盛頓郵報報導，皮爾遜可能失去他年薪9萬6000元的特區行政法法官職務。不過，巴特諾夫法官表示，她要等到兩造律師提出法律文件，再裁決後續問題。

這場「荒唐官司」也再次引起有識之士敦促改革美國的訴訟作風。喬治城大學（Georgetown University）法學教授羅斯丹（Paul Rothstein）說：「這個案子讓美國的司法體系在世人面前丟臉。更令人生氣的是，興訟者是一位律師出身的法官。」不過，他表示，25日的裁決令人恢復了對司法制度的信心。

（相關報導見A8）

市中心天然氣洩漏事故

工人挖斷管道 30戶住家疏散

【本報多倫多訊】多倫多市幾名市政工人昨天在挖一條溝渠時，不慎挖斷天然氣管道。爲確保安全，有關部門疏散了皇后街（Queen St）和漆樹街（Sumach St）交界處附近約30戶居民，經過幾小時搶修，危險排除後市民們又陸續回家。雖然沒有什麼人員傷亡，但消防和急救人員都在現場待命。

疏散的居民被安頓在幾輛空調大巴上。離出事地點很遠的地方就可以聽到搶修隊作業的聲音，也可以嗅到洩漏的天然氣味道。具體出事地點在漆樹街與瓦斯卡納街，這裡離皇后街僅一個街區。事故原因爲施工隊作業時不愼切斷一條天然氣管道。消防急救人員5分鐘後即趕到現場，英橋天然氣公司（Enbridge）搶修隊也在20分鐘後到達現場，狀況很快得到控制。

多倫多消防局官員席恩表示，疏散是不得已的事，因爲煤氣具有爆炸性。「我們安排居民撤離煤氣洩漏現場，這都是預防性措施，控制住危險以後，還要檢測空氣品質，才能確定居民是否回家，通常煤氣要不了多長時間就會消散。」

事故後從議會街(Parliament St)到大河街(River St)都被關閉，漆樹街從皇后街以北到夏特街(Shuter St)亦關閉直到警報解除。

⬆這是挖斷天然氣管道的施工機械。　(CityNews)

本週酷熱難當 濕熱警報灰霧警報接二連三

長週末 可望宜人天氣

【本報訊】如果2007年有什麼值得記述的話，可能就是奇怪的天氣。今年雖然已快過去6個月，但人們仍然記得一月份那創紀錄的暖冬，接踵而至的二月份卻是酷寒嚴冬，三月份CN塔上飛落冰塊，五月底又發熱浪警報，六月初卻有霜凍警報，許多人還戴上帽子穿上皮衣。

現在又有新狀況，大多地區本周頭幾天將是酷暑天氣，氣溫直線上升至攝氏30多度，濕度指數甚至更高。氣溫從上周日開始上升，昨天已經有了熱浪滔天的感覺，氣溫高達攝氏32度，加上濕度可能讓人感到攝氏39度的高溫。

市府昨天上午發佈酷熱警報，酷熱將延續到今天，氣溫達33度，濕熱指數更是高達40多度，伴隨而來的是空氣品質下降。加拿大環境部對大多地區大部發出灰霧警告，範圍從溫莎（Winsor）一直到貝爾維爾（Belleville）地區。這種狀況將一直持續到明天晚些時候，冷氣流途經大多地區，很可能引發像上周浩劫一樣的狂野風暴。

在國慶長周末情況有可能逆轉。到目前爲止，氣象部門預報，國慶節期間，天氣轉而變得涼爽而乾燥。下周六和周日陽光燦爛，氣溫分別爲攝氏23度和22度，令人倍感舒適。往年這時的平均溫度是攝氏25度。

品質鑄造國際名牌 野花成就健康未來
GMP
野花牌綠蜂膠
"野花牌"(Apiario Silvestre)極品綠蜂膠巴西第一名牌
無雜質 無沉澱 無酒精 優異品質 源自 1982
野花牌綠蜂膠被科學家譽爲
品質特徵：
野花牌巴西原裝極品綠蜂膠北美獨家總代理
加拿大皇家天然品有限公司
北美諮詢訂購批發熱線：416-888-6868
資深醫學專家諮詢熱線：416-888-6068
3601 Victoria Park Ave. 龍豐中心商業寫字樓 203 室
Website:http://www.royalnatural.ca　Email:service@royalnatural.ca
提防不法商家自稱從野花牌綠蜂膠原廠出廠的不同品牌蜂膠，巴西野花公司現已確認，純屬假冒，購買小心上當，敬請認明外盒上全球統一防偽特別加注："野花牌極品綠蜂膠"，提防刻意模仿野花牌綠蜂膠包裝的以假亂真的仿冒品，謹慎假冒，後果嚴重，購買請必認明"野花牌"，投訴熱線：416-888-6868.

女性的特大喜訊
紅人歸 還給女性健康和自信
更年期不再是女性美麗的終點
百年秘方 天然草本 科學萃取 功效奇特
女人四十是杯茶……
紅人歸，恢復您女性的自信與美麗，
予您女人的靚麗與風采
直接作用於卵巢，
從根本上解決您的煩惱
Sangel
紅人歸膠囊
不同於一般的雌激素替代品，如大豆類黃酮、月見草油、北美升麻及胎盤素
更年期前的婦女
更年期中的婦女
更年期後的婦女
100% 不含激素
經銷商
CONCENTIRE INTERNATIONAL 加拿大同心國際有限公司
電話：905-763-7988 北美免費長途：1-866-978-5678 傳真：905-763-7966
www.concentire.com

市府擬徵 土地轉讓及車輛登記稅

市議會如通過新稅議案 明年1月徵收 市民購房將再支付4000元 購車額外收74元

【本報訊】多倫多市議會昨天審議新增加兩項稅收的議案，目的是爲捉襟見肘的市財政籌集3億5600萬元資金。

雖然一些企業和議員反對土地轉讓費和汽車登記費，市長苗大偉說，這些財政手段是需要的，他說：「我們的挑戰很簡單，根據加拿大諮議局（Conference Board of Canada）評估，我們每年投資21世紀都市建設，市財政缺少10億元資金。我們正設法撥款解決道路維修方面的大量積壓，支持在本市修建新的公共交通，確保對貧困社區的投資，這些都是我們面臨的挑戰。」

目前市民購買40萬元一套的住宅需向省府支付4000元土地轉讓稅，擬議中的土地轉讓稅，要求購房者向多倫多市再支付4000元。新設的車輛登記稅，要對購車居民增收額外的74元汽車費用。

加拿大汽車協會職員利昂斯表示，他們協會會員認爲這兩項稅收是不可接受的：「我們聽到居民大量抱怨說，這種徵稅不公平。」

根據多倫多市條例，市府可以新增稅收，包括新設徵稅項目，昨天這兩項議案都進行了審議，只等市議會批准。許多市議員認爲，兩議案會被批准通過，這兩項新稅最早明年1月開始徵收。

出席「加中投資市場論壇」

中國財長金人慶今秋訪加

【本報多倫多訊】聯邦財政部長弗萊爾堤昨(25)日表示，中國財政部長金人慶將在今年秋天應邀訪問加拿大，以參加一項目的在爲加拿大銀行業、保險業及其他投資理財行業，敲開中國市場大門的雙邊會議。

弗萊爾堤指出，金人慶將率領一個由中國政府資深官員、財經界管理階層組成的代表團，於今年10月中旬參加在尼加拉湖濱鎮（Niagara-on-the-Lake）舉行的兩國高峰會。

上述會議名稱爲加中投資市場論壇，將安排加拿大銀行、保險和投資理財業者，和中國財經界重量級人士面對面交換意見。對於成功促成這項會議，加拿大當局將認爲是哈珀政府改善和中國關係一項重要成果。

加拿大財經企業、尤其是一些保險業財團正積極準備向中國市場進軍，中國政府亦在近六年間，逐步向外國投資者開放銀行和保險市場，其機會和發展潛力已引起國際投資者的高度興趣。根據最近的一項統計顯示，中國家庭和企業財富已達4兆9000億元，而這些資金已越來越需要投資理財服務。

不過中國目前的投資環境還有不少障礙待克服，市場分析家依舊認爲在中國做生意很困難，譬如法令規章太繁複、中國股市過於脆弱，民衆會基於小道消息或猜測，而非上市公司的財務報告買賣股票，進行合夥或收購一家公司時，很難獲得詳實正確的財務收支和公司營運報表。

預計屆時將參加該會議的加拿大官員還有中央銀行行長道奇、工業部長伯尼埃、國際貿易部長艾民信等人，中國人民銀行行長周小川也可能與會。

⬆圖爲聯邦財政部長弗萊爾堤(左)，今年1月份在北京拜會中國財政部長金人慶(右)時合影。 (財政部資料照片)

總督檢閱

⬅總督江米凱昨天在渥太華國會山對儀仗衛隊進行一年一度檢閱，吸引衆多遊客駐足觀看。 (加通社)

繼續爲消除貧困和土地問題抗爭

原住民計畫 長周末阻鐵路

【本報訊】一些人國慶節期間準備沿滿地可-渥太華-多倫多線路乘火車旅行，但這次他們可能需要調整周末的計畫。因爲一個原住民團體已表示，本周五將在公路和鐵路上設置路障，地點很可能位於貝爾維爾（Belleville）與京士頓（Kingston）之間。

摩霍族（Mohawk）原住民發言人布蘭特昨天證實，安省德索朗托（Deseronto）的摩霍族的分支Tyendinaga，計畫要在安大略湖昆特灣（Quinte）附近，要麼在401高速路，或在國鐵路上設置路障。

布蘭特說，這次行動是原住民代表大會關於國慶節採取行動的一部分，目的是引起公衆對未解決的原住民貧困和土地爭執問題的關注。他還說，那天對原住民來說很重要：「我們準備對政府說，這是我們的權利。」格蘭特的原住民自從去年3月就佔領了一個採石場。

摩霍族Tyendinaga委員會正在和聯邦政府就400公頃土地進行談判，他們說這片土地他們從來沒有出讓過。

原住民全國大會大酋長方坦納表示，國慶節期間行動是爲了讓加拿大關注此事，而不是爲了造成大麻煩。

緬尼托巴省原住民大酋長本來威脅6月份要在國鐵路上設置障礙，但聯邦印第安事務部長普蘭提斯決定，給他們增加30公頃新土地後，他們放棄了阻止鐵路的計畫。

iPhone手機美先上市 加消費者須耐心等

【本報記者何元溫哥華報導】蘋果公司本周五（29日）將在美國推出iPhone手機，不過，加拿大的消費者恐怕還得等上一段時間，才能買到這款近年來最受矚目的電子消費產品。

蘋果公司今年元月宣布將推出iPhone手機，由於同時集拍照、個人數位助理、影音播放和網路瀏覽等功能於一身，加上造型美觀，又採全觸控螢幕，過去半年來廣獲報導，也成爲全球消費市場期盼最殷的新產品之一。不過，蘋果公司一開始將暫時把iPhone產品銷售主力集中在美國本土，再逐步推廣到其他市場上，但該公司迄未公布時程。

至於加拿大，目前看來，恐怕還得等上一段時間，iPhone才有可能正式亮相。

據環球郵報報導，羅渣士通訊公司（Rogers Communication Inc.）主管上月在一項會議上表明，該公司有可能引進iPhone產品線。報導中引述羅渣士財務長林登，指蘋果公司目前集中全力準備在美國上市，但「等到該公司要推廣到其他市場時，我們也會在其中」。

iPhone手機在美目前推出的產品，係採GSM系統平台，與羅渣士現有系統相同，各方因此認定，羅渣士最有可能把這款產品引進加拿大。

不過，羅渣士公司事務經理科曼（Odette Coleman）不願證實此事，也不願說明可能何時引進。科曼昨在接受本報訪問時指出，最近每天「至少要接到20通以上媒體查詢」，只是公司任何業務尚未定案前，她「無法證實或否認」相關事項。

全加最大電子產品零售業者Best Buy和Future Shop昨也證實，這兩大連鎖系統暫時還不會推出iPhone產品。該集團發言人表示，迄未接獲加國無線通訊業者的iPhone上市通知。

有些加國iPhone迷已等不及，打算跨界到美國境內搶購這款熱門手機，再攜回找人解碼。

不過，科曼警告說，消費者由國外攜回手機，自行找人解碼後，有時功能未必能全部相容。她以上一波掀起類似熱潮的Moto Razr手機爲例，該公司就曾多次接獲消費者查詢，自外國攜回的手機解碼後，仍有「無聲」或其他功能無效的問題。

⬆iPhone手機集多種功能於一身，又採全觸控面板，造型搶眼。 (取材自Apple公司網站)

新聞側寫

反基督書籍大放光采

自從九一一事件，回教恐怖份子就在全世界引起恐慌。我們的日常生活也隨之改變。坐飛機旅行不再像過去一樣輕鬆寫意；到美國也不再像過去一樣持張駕駛執照就自由出入；一些過去被認爲是遊客天堂的地方也都被蒙上一層陰影，而一些本來平靜的地方，也都因爲恐怖份子不停滋事，成爲人間地獄。

說恐怖份子利用宗教這個名份鬧事也好，說回教社會有先天的歷史漏洞也好，回教被野心份子利用是事實。就在這樣的背景下，西方學者發起了一項大規模的「反宗教」文化運動。然而奇怪的是，這些西方文化精英檢討的不是回教爲什麼會被野心家利用，而是打著「反有組織宗教」的旗幟，箭頭則直指西方的基督教，特別是美國南方爲主的福音教派。

過去一年多，西方無神論者先後出版了許多反宗教書籍：像希金斯Christopher Hitchens的「上帝不偉大，宗教在毒害每一樣事物（God is Not Great: How Religion Poisons Everything）」，已經一躍進入紐約時報暢銷書榜。

還有劍橋學者Richard Dawkins的「The God Delusion」，自去年尾就是暢銷書列。

美國Sam Harris的「Letter to a Christian Nation」，更將美國人帶領子女上教堂的舉動，說成是「虐待兒童」，但這樣一本書卻被美國圖書館協會選入「每月一書」俱樂部。

當然還有法國學者Michel Onfrey的「爲無神論者辯護（In Defense of Atheism）」，書中讚揚1789年法國無產階級大革命，將所有教堂都變成醫院的行爲，現在經翻譯後已在北美洲風行。

爲什麼由回教恐怖份子帶領的全球性破壞行動，會演變爲基督教遭到痛批？要解釋這一股反基督風潮，必須由目前西方自由派文化份子基本上反基督、反傳統的根本信念有關，將人類世界的罪惡全部都歸根結底說成是基督教的過失。就像希金斯在其書中直指希特勒的法西斯源起於天主教，於是籠統的指所有法西斯政權都與宗教信仰掛勾。

另一個因素是，西方文化界的反強扶弱基本概念，令他們無法攻擊回教，因爲那是弱勢，而基督教是西方主流。

第三：鑒於反回教會惹來殺身之禍，見過Salman Rushdie的例子嗎？還有丹麥幾幅漫畫就引起烽火四處，因此他們都做了縮頭烏龜，不敢出頭，因此只得撿弱的來罵。 (袁曉輝)

摔跤手及家人離奇死亡

⬆加拿大摔跤手貝羅伊特（Chris Benoit）昨天在美國亞特蘭大市不幸身亡，和他一起遇難的還有他的妻子南希和兒子丹尼爾。

今年40歲的貝羅伊特上周六和周日晚上兩場表演秀都未到場，周一人們在他的住宅發現他一家人都已死亡。

他出生在滿地可，摔跤生涯中被人們稱爲歷來最強壯的技術摔跤手。美國警方正在針此案進行調查，目前尚沒有死亡詳情的報導。 (加通社)

SUNSHINE HOLIDAY TOURS & TRAVEL
華人之光 陽光之旅同時榮獲 Princess Cruise 的 iExel Account 及Royal Caribbean/Celebrity Cruise 的 Key Account 殊榮
遊輪權威
陽光之旅

2007歐洲豪華遊輪(大特價)
☆ 阿拉斯加南、北行7夜 US $ 389 起+稅
☆ 阿拉斯加內灣航道7夜 US $ 489 起+稅
☆ 阿拉斯加觀景火車10夜 US $1,199 起+稅
☆ 地中海7夜 豪華遊 US $ 540 起+稅
☆ 地中海10-11夜豪華遊 US $ 840 起+稅
☆ 地中海12夜豪華遊 US $1,000 起+稅
☆ 黑海、地中海14夜豪華遊 US $ 990 起+稅
☆ 地中海10夜套裝行程 US $1,620 起+稅
Royal Caribbean旗下頂級遊Voyager of the seas (138,000噸) 含7夜豪華遊輪、2夜馬德里及1夜巴塞隆納4星級豪華旅館。
☆ 北歐波羅地海12夜豪華遊 US $1,600 起+稅
☆ 北歐、俄羅斯10夜豪華遊 US $1,230 起+稅

2007豪華精選陸地遊
◆埃及9天古文明探密遊 (兩人成行) $1,149 起+稅+機票
◆東歐14天深度遊 $2,699 起+稅
◆紐西蘭、澳洲15天精選 $2,799 起+稅

免費電話：1-866-728-1688
CST#2068966-40

CRUISE HOLIDAYS OF NORTH YORK
CRUISE HOLIDAYS 郵輪假期
TICO #50014242
15 NORTHTOWN WAY, UNIT 30 NORTH YORK, ONTARIO M2N 7A2
TEL:416-229-6688
代理世界各地郵輪：Celebrity Cruises PRINCESS OCEANIA CRUISES Carnival CUNARD CRYSTAL NORWEGIAN

CEL-MERCURY 7天阿拉斯加
(溫哥華 - 溫哥華)
出發日期:2007年8月10日
內艙雙人房:每位加幣$870.00(包所有稅項，機票另計)

ADVENTURE OF THE SEAS 7天南加勒比海
出發日期:2007年8月26日
內艙雙人房:每位加幣$1570.00(包所有稅項，接送及機票)

MARINER OF THE SEAS 7天西加勒比海
出發日期:2007年月7日29日
內艙雙人房:每位加幣$1650.00(包所有稅項，接送及機票)

VOYAGER OF THE SEAS 7天地中海
(巴塞隆拿-巴塞隆拿)
出發日期:2007年11月10日
內艙雙人房:每位加幣$1920.00(包所有稅項及機票)

EXPLORER OF THE SEA 9天新英格蘭
(紐約 - 紐約)
出發日期:2007年8月31日
內艙雙人房:每位加幣$930.00(包所有稅項，機票及接送另計)

STAR PRINCESS 12天埃及、愛琴海
(羅馬-羅馬)
出發日期:2007年11月21日
內艙雙人房:每位加幣$2030.00(包所有稅項及接送，機票另計)

NCL - GEM-2007年新船 11天地中海
(倫敦-巴塞隆拿)
出發日期:2007年10月8日
內艙雙人房:每位加幣$1480.00(包所有稅項，機票另計)

CARIBBEAN PRINCESS 7天東加勒比海
出發日期:2007年7月15日
內艙雙人房:每位加幣$1470.00(包所有稅項，接送及機票)

大溫區隨機編派攜槍著制服警員查票

公車驗票上路 保護司機安全

【溫哥華訊】大溫地區昨天起實施公車警員隨車驗票，所有乘客必須持捷運聯票或上車買票，若有人被查出未買票，將面臨罰款。大溫交通局（TransLink）表示，希望新制度實施後，減少公車司機負擔及降低被攻擊的風險。

按照買票乘車及驗票新辦法，即日起大溫地區行駛的公車一律被列爲付費驗票區，乘客必須買票坐車。公車司機不再負責與乘客交涉買車票的事情，改由交通局派出的專人處理。

交通局旗下的捷運及公車警員可能配槍隨車巡邏，在車上向乘客要求驗票，若發現未持有效車票者，每次得罰款173元。

同日起通勤繁忙的百老匯街99B公車線，開始實驗性調度三節公車上路，開放中間和後面車廂車門，允許持有效車票乘客直接登車。但是準備上車才買票，或需要補發車票有效時段證明的乘客，仍須由前門登車。

部分乘客認爲，公車上隨機編派攜槍著制服公車警員及執行驗票，讓人感覺車上環境會比較安全。

大溫交通局表示，岸山巴士公司、西溫市公車系統及社區小巴士，都將同時實行這項驗票制度。

去年5月高貴林地區一名公車司機波爾丁（Renee Bourdin），與乘客因車票問題鬧起口角糾紛，遭對方毆打昏迷不醒，引發公車司機安全亮起紅燈的討論。

岸山巴士安全預防專家克萊波(Rick Claybo)指出，除波爾丁遭暴力攻擊事例外，僅今年而言，截至目前共已發生136次司機遭不同程度的騷擾或攻擊。據克萊波表示，攻擊公車司機事件當中，約有三成五個案與車票糾紛有直接關聯。

汽車工人工會地區分會發言人胡拉漢（Jim Houlahan）表示，希望新措施增進司機的安全和公車保安。胡拉漢指出，爲確保安全，建議有關當局明年夏天以前，在所有行駛市區的公車上，設置監測錄影系統，以及明訂攻擊司機的乘客，必須面臨更嚴厲的處罰。

⬆公車當局將加強驗票及維持公車安全，盼乘客配合。（吳祥光攝）

卑省奧肯那根 夏至飛霜

【本報編譯朱榮綜合報導】卑詩省各地天氣近日異常，儘管已入夏，但一些地區氣溫清涼，部分地區連場豪雨，更有若干地區6月飛霜。

加拿大環境部氣象專家麥金泰（John McIntyre）表示，西岸各種天氣指標均偏離正常，氣溫和陽光時數均偏低，但雨量偏高。

麥金泰說，6月分迄今非常濕潤清涼，應該達到平均攝氏15度的氣溫，現在只有12度。他笑說，民衆的烤肉活動不宜露天舉行，附近最好也放著暖爐。

麥金泰指出，溫哥華6月分一般可享受230小時的陽光，但迄今只有149小時，雨水則比正常多20公釐。

據環境部預測，大溫地區目前的清涼濕潤天氣，恐怕會持續到7月初。不過，相對於卑詩內陸沃農（Vernon）地區，低陸平原的異常天氣就相形見絀，因爲當地的奧肯那根連貫公路（Okanagan Connector）上周末夏至時，竟然飄起大雪，使山上披上15公分的銀妝。

附近的銀星（Silver Star）滑雪場發言人海特（Anne Haight）昨天表示，他們事前知道天將降雨，沒想到會下雪，6月下旬該滑雪場仍有雪可滑，前所未見。

另一方面，陰冷的天氣使一些露營設施乏人問津。西庫特尼公園管理公司發言人湯姆森（Sally Thomson）指出，去年7月國慶日長周末的營地被預訂一空，今年人們卻興趣缺缺。

此外，一些消暑飲食店生意下跌三成多。羅伯森街上的Mondo Gelato義大利冰淇淋店，在炎夏每天平均有上千名顧客，但今年截至目前，人潮減少三分之一。

詐騙布朗柏格家屬 男子落網

【溫哥華訊】本拿比青年布朗柏格(Bryan Braumberger)失蹤近月，竟然有人設局冒稱知情，向家人索取贖金，結果被警方查出純屬虛構，並逮捕一名20歲無聊男子。

據本拿比皇家騎警指出，6月18日晚間布朗柏格家人突然接獲一件要求贖金的紙條，宣稱只要交錢，就可以告知失蹤愛兒的下落。警方未透露設局詐騙歹徒索求的贖金數字。

警方知情後展開深入調查，發現這宗「案中案」完全是一場騙局，與布朗柏格失蹤的緣由無關。

偵案警員於6月21日採取行動，將涉嫌企圖騙財的一名20歲本拿比男子胡森（Shokhi Hossain）逮捕歸案。該名男子經庭訊後交保飭回，需於下月中旬正式出庭。

本拿比騎警專案組員認爲，愛子失蹤案情陷膠著，布朗柏格家人已經痛不欲生，胡森竟然還起貪念，試圖發「綁架財」，在受害者家屬身上傷口撒鹽，令人感到匪夷所思。

騎警表示，布朗柏格家人願配合警方查案，但不希望受外界干擾。

現年18歲的布朗柏格於上月31日清晨駕車，外出至新西敏市會晤朋友之後即告失聯。隔天家人收到通知，指出布朗柏格的車子遭棄置於住家附近的Cumberland街7000號路段一處停車場。布朗柏格的父母擔憂愛子的安危，曾與友人到處散發尋人照片，警方也曾挨家挨戶打聽，但迄無進展。

皮克頓案 重要女證人出庭

【本報編譯朱榮綜合報導】高貴林港養豬場連環命案昨續在卑詩高院審訊，檢方首次傳召重要證人艾玲森（Lynn Ellingsen）出庭作證，她目擊被告皮克頓（Robert Pickton）在養豬場處理一具女屍。

37歲的艾玲森供稱，她是一名毒癮很深的吸毒者，這對她的記憶力可能有影響，但不會使她有幻覺而看到不眞實的事物。說到這些個人經歷時，艾玲森數度飲泣。

艾玲森和養豬場主人皮克頓過從甚密，二人一度在養豬場一所活動房屋同居。

艾玲森供稱，有一晚皮克頓駕車和她一起去溫哥華，帶著一名妓女和毒品返回養豬場，到了深夜，她聽到爭吵聲後走進養豬場屠房檢查，看到皮克頓和一具用鐵鏈吊起的女性屍體。

艾玲森說，女屍的腳部剛好和她的視線並頭，死者腳趾甲塗了紅色指甲油。她指出，屠房內有一張光亮的大桌子，桌上放著一些她無法描述的東西，還有大量的血跡及類似一條馬尾的毛髮。

艾玲森說，當皮克頓發現她目睹一切後，便警告她不得洩露口風，否則下場將和死者一樣。她說她會保守秘密，但要求皮克頓給她更多錢買毒品。艾玲森承認她有吸食古柯鹼惡習，但說「這不代表你會看見一些不存在的事物」。

艾玲森說，她賣淫賺錢買毒品，但不是一名阻街女郎。

皮克頓2002年初被捕並被控多項一級謀殺罪。警方在他的養豬場起出多名女性殘肢。皮克頓承認知道這些殘肢的存在，但否認殺人。

皮克頓現共面對26項一級謀殺罪，其中六項正在審訊，餘下20項開審日期高院今秋決定。

⬆養豬場連環命案的重要證人艾玲森昨出庭作證，指稱她曾目擊皮克頓在養豬場處理一具女屍。（加通社）

拐學童 歹徒三角洲現蹤

【溫哥華訊】三角洲警局昨天表示，據報案一名疑似拐騙兒童的男子車在一所小學附近，試圖勾引兩名男學童未果。警方呼籲，時值夏天學童放假，家長應提醒子女外出時慎防陌生人搭訕。

警方表示，昨天中午在市區松木小學（Pinewood Elementary School）附近發現一名白人男子開車，向步行回家準備吃午餐的兩名學童搭訕，要他們上車。

兩名小學生分別爲9歲和11歲，當時並沒有上當，趕快跑離這輛可疑人士開的汽車。據報，這輛車子繼續沿學校附近一條道路驅車離去。警方指出，車上男子左手臂有老虎和蛇圖形的刺青，臉上蓄山羊鬍，戴太陽眼鏡。

警方呼籲，從這次事件中可吸取一個教訓：家長要教育自己的小孩，切勿隨便和陌生人說話，或輕信不認識人士的話語，以免上當。

得恩眼鏡
ACUVUE ADVANCE with HYDRACLEAR
Johnson & Johnson
太古分店最新引進
德國全自動一小時電腦配鏡。
精準、快捷！
4300 Steeles Ave. E, Pacific Mall, Unit C73, Markham
Tel: (905)947-0842
25 Glen Watford Dr. Unit 5, Scar.
Tel: (416)609-3509

昱蒼居士
CHINESE ASTROLOGER
正宗 飛雲風水・布衣命相家
416-495-0111
風水 命相 八字 擇日
改名 合婚 紫微斗數
多倫多唯一「五術」玄學家（山、醫、卜、命、相）
・多倫多多間銀行風水顧問
・加拿大多間企業財團風水顧問
（執業三十年，口碑信譽）
・世界日報「飛雲風水命理」專欄作者
www.fengshui2p.com
(416)495-0111 手機(647)887-7782

黎宏俊 會計師事務所
Wilbert W.C. Lai, M.B.A., C.M.A.
Certified Management Accountant
Management Consultant
4002 Sheppard Ave. E., Suite 428
Scarborough, Ontario M1S 1S6
Phone: (416)298-3678
Fax: (416)298-3589

正港的台灣新聞
盡在
世界日報 WORLD JOURNAL

TICO #4501060
星球運通旅遊
JavisaTravel.ca
凡購買機票者本公司奉送$250,000飛安保險
加航特價
多倫多⇔北京、上海 $1000 另稅
多倫多 台北 $600 香港 $760 北京 $640 上海 $610 另稅
北京/上海⇔多倫多
單程 $733 雙程 $1136 另稅
代理中國境內折扣機票
城市多至150餘，折扣高至50%
代理
★加勒比海、美國、南美、歐洲、大陸逍遙遊
★安排酒店，租車，火車
★各類旅遊醫療保險
誠摯的服務 優惠的價格 星球值得您信賴
Tel:416-595-9877 Fax:416-595-9565
425 University Ave. Suite 603, Toronto, Ontario M5G 1T6
1-877-687-9877 E-mail:info@javisatravel.ca

泰達旅遊
TICO#50013051
121 Willowdale Ave. Suite 207
North York ON M2N 6A3
416-229-9800
14天中秋饗宴江南遊 出發日期:9月19日
上海-杭州-蘇州-揚州-曲阜-泰安-濟南-北京
CAD988
15天青山秀水神州遊 出發日期:10月10日
成都-九寨溝-黃龍-桂林-陽朔-廈門-永定土樓-湄州島-武夷山-蘇州-上海
CAD1799
ASIA PASS CAD1680
8天江南精品遊 出發日期:天天出發 北京-上海-無錫-杭州-蘇州-上海 CAD699
11天中國超值遊 北京-西安-上海-無錫-烏鎮-杭州-上海 CAD999
10天中華經典遊 出發日期:每月出發 北京-西安-桂林-上海 CAD1299
15天神州精華遊 CAD1599
12天古都三峽豪華遊輪 北京-西安-重慶-三峽-宜昌-上海 CAD1599
15天錦繡中華精緻遊 北京-西安-上海-蘇州-杭州-桂林-廣州-香港 CAD1899
13天中國名勝山水遊 張家界九寨溝-黃龍-杭州-黃山 CAD2099
迪士尼合家歡 CAD399
8天7古巴夜陽光之旅 CAD499
日本關東關西超豪華遊 CAD880
北京上海順道遊 CAD280

搭乘
大韓航空公司
多倫多→亞洲班機 世界日報 WORLD JOURNAL 是您旅途良伴

素里獲加拿大文化之都獎

【溫哥華訊】聯邦祖裔部長小田（Beverley Oda）昨天宣布，素里市獲得2008年度「加拿大文化之都」獎項，由市長華特絲（Dianne Watts）代表接受。素里市將可獲渥京贊助最多達兩百萬元經費，推展各項文藝活動。

小田表示，素里市以系列計畫和行動，提出明年主辦「多元文化族裔融合大展」，以及六項公共藝術活動，和凸顯社區文化精神的具體計畫，展現該市豐富的文化資產采風，和推廣多元文化、提倡藝術的視野，值得聯邦肯定，獲得「加拿大文化之都」頭銜堪稱實至名歸。

昨天在素里藝術中心舉行的儀式中，小田向華特絲頒獎及表達祝賀之意。

素里市這次榮獲「加拿大文化之都」，在12萬5000人口以上的大城市類別中脫穎而出。

另外，卑詩省溫哥華島的乃磨市，也在五萬人至12萬5000人之間城市項目中得獎。五萬人以下城市項目的「文化之都」頭銜由新布朗士維克省薩克維爾（Sackville）市、緬尼托巴省莫頓（Morden）市共同獲得。

頂著2008年「加拿大文化之都」光環的素里市，預定舉辦一項爲期三天的多元族裔文化融合大展、六項社區公共藝術計畫，及推出綠木森林展示中心、南亞裔及各族裔舞蹈競賽、青年新媒體互動展、社區、藝文巡迴講座，和表彰推展文化有貢獻的社區領袖等。

←祖裔部長小田（中排右三）出席一項儀式，並宣布素里市獲聯邦文化城市獎。（素里市府提供）

爭薪 溫市圖書館員要罷工

【本報編譯朱榮綜合報導】溫哥華公立圖書館約八百名雇員，投票支持以罷工爭取更佳的薪酬待遇。

這些屬於加拿大公職雇員工會（CUPE）本地391分會的人員，以九成七比率通過罷工決議。這使可能罷工的低階平原市府雇員，增至九千人以上，即大溫地區全部市府雇員的四分之三。

CUPE幹部佛奧羅（Paul Faoro）昨天表示，該工會成員不希望罷工，但覺得雇主的要求不合理。佛奧羅所代表的溫市府內勤雇員，是七個CUPE本地分會中，第一批表明不惜罷工抗議的人員。

佛奧羅指出，溫市府訂出39個月的合約期，目的顯然是想跨越2010年冬奧會，但大家都知道冬奧會可能超支的問題，在那時談判新合約並非最好的時機。

勞資雙方任何一方如果決定罷工或關閉設施（lockout），均需發出72小時預告，同時協商如何維持基本服務。

溫市府人事室昨天以談判正在進行爲由拒絕置評。

移民的發言人

法理人情

王仁鐸

●在這社會每個人好像都有發言權，但其實要發言，往往需要發言人。看看發言人是誰，才會注意到發言的內容。移民在移民社區的報章上發言，是件好事。但因爲發言人只是移民，內容再好，主流社會也不知道也不關心。這便是當今移民社會面對的主要問題之一，被忽略的，也沒有人去幫他們去爭取利益。

每次大選都有政客出來拉移民的選票，但往往對移民事項隻字不提，只需要擺出會對新移民好的樣子便夠了。另一方面，政客對移民事項的一向做法是必須謹慎處理，因爲太過對移民好，則會受到反對移民人士的大力抨擊；對移民不好則會被視爲種族歧視者。總之是個要小心平衡的選票爭取之道，其結果是對移民真正關心的事，除非也符合主流的利益，不然根本不能提出。這樣的話替移民爭取利益便十分有限。

最近在這方面保守黨要比自由黨有建樹，因爲就以平反人頭稅來說，自由黨是不想提這件事，因爲要賠錢，但保守黨則正視這件事。另外政黨也會提出一些移民事項是不能施行的，但卻可以討好移民，例子之一便是海外資歷認證。這些不想浪費海外來的人才的舉措不是很有爭議性，因爲符合國家的利益，讓移民可以替加國貢獻專長，也合乎移民的利益，因爲移民的工作技能可以派上用場，是好題材。但問題是題材再好，跟聯邦的管轄權無權，這是省政府的範圍。但儘管如此，各大政黨好像都在大力推行此事。新民主黨以前也曾經提出過，加國人可以一生一次申請一位海外親人。這也是受移民歡迎的事，也不是主流社會太過反對的事。但畢竟新民主黨當選機會不大，所以再好的建議也不能成形。

如果問當今有什麼移民想要爭取又合乎主流的利益的，筆者從接觸到的移民事項可以歸結爲三件事：

1. 讓祖父母可以獲得兩年的簽證，來看新出生或幼齡孫子女或外孫子女。這可以幫助新移民父母，去讓他們出去工作，而不用擔心孩子沒有人照顧，也不用把小孩送回本國去由父母照顧。

2. 讓移民快點成爲公民。現在公民申請可以因爲被懷疑不住在此地，而等上兩年甚至三年，這對真正住在此地的申請者是極之不公平。也有人因爲申請了公民而不想再去申請楓葉卡，結果只有苦等公民，又變了沒有楓葉卡。

3. 讓最後的家庭成員可以申請移民時多加10分。這增加他們取得身份的機會，而又同時要他們合乎一些移民生存能力的分數。

迴旋加速器 找癌添利器

卑詩癌症研究署安裝 提升掃瞄效率

【本報記者何元溫哥華報導】卑詩癌症研究署（BC Cancer Agency）在省府資助下，即將在該中心安裝一座迴旋加速器（Cyclontron），爲該中心正子造影斷層掃瞄（PET/CT scan）的放射藥劑提供更穩定來源，並有助於把這類癌症掃瞄儀器推廣到省內其他地區。

卑詩癌症研究署兩年前設立一癌症造影中心後，中心內的PET/CT機迄今已爲3900名癌症病患提供掃瞄，讓醫師在診斷和追蹤癌症時，能掌握更精確的影像資料，並據以做出正確判斷。

癌症研究署造影中心主任威爾遜（Don Wilson）表示，病患接受PET/CT掃瞄時，必須先注射微量同位素藥劑，以幫助掃瞄時的病體顯影，目前這類化學放射藥劑都是委請卑詩大學的TRIUMPH原能所製造。

威爾遜表示，該署的迴旋加速器安裝後，不僅可提供更穩定的放射顯蹤劑資源，而且最多還可同時供應省內其他五座掃瞄設施。他表示，除了該署之外，目前省內只有在卑詩大學醫院等地另有兩座PET/CT掃瞄設備。

省衛生廳長卜佐治表示，卑詩省癌症醫學向居領導地位，省內癌症死亡率全國最低，男性癌症死亡率比全國平均低13%，女性則低6.6%。他指出，等癌症研究署迴旋加速器安裝完成後，可望進一步提高省內癌症研究和醫療效率。

預計安裝迴旋加速器的「放射藥物實驗室」將在今年秋季動工，預計一年完工啓用，屆時位在溫市W. 10th Ave.上的癌症研究署可再增加6000平方呎面積。這項工程總經費1530萬元，其中1380萬元來自省府和省直轄衛生局，其餘150萬元將由卑詩癌症基金會籌募。

威爾遜表示，這項迴旋加速器通過聯邦檢驗，對附近地區不會帶來安全威脅，事實上，安省、亞省也都有類似設施，也未曾有過任何放射外洩問題。

↑卑詩癌症研究署造影中心主任威爾遜（右）向省衛生廳長卜佐治（中）說明PET/CT掃瞄和迴旋加速器產製的放射顯蹤劑之間的關係。（何元／攝）

環團批鮭魚政策向商業妥協

【本報記者李寧溫哥華報導】環保團體「水域觀察及北海岸漁業聯盟」（Watershed Watch and North Coast Steelhead Alliance）表示，三級政府爲商業利益過度捕撈造成鮭魚數量達幅下滑。

環保團體透過資訊公開法，取得去年聯邦漁業及海洋部批准商業捕撈鮭魚相關文件，發現漁業部及卑詩環境廳等部門原本決定捕撈期限於8月中截止，以免打擾狗鮭（coho）、steelhead及其他魚類生態，漁業部卻因無法抗拒強大政治壓力，最後把開放捕撈期限延長一倍。

北海岸生態學家科羅傑（Steve Cox-Rogers）透露，政策大轉彎的原因爲路拔王子市市長龐德（Herb Pond），親自到渥京說服漁業部延長捕撈時間。羅傑認爲漁業部並非秉持保護漁業資源立場作出決定，而是向每年商機高達數百萬元的商業捕魚業者屈服。

環保團體發言人賀斯本（Vickie Husband）指出，漁業部這項錯誤決定造成史基那河（Skeena）及其支流的鮭魚數量大幅減少，比原本應有數量減少30%至40%之譜，魚的體型較小、體質較差，無法經得起大型商業刺網捕撈摧殘。

賀斯本認爲目前三級政府漁業政策的優先順序：原住民捕魚優先於漁業資源保育，商業捕撈排第三的方式應作調整，改以魚類資源保育作爲漁業永續發展的優先目標。

不過環保團體的指控，遭到聯邦漁業部資源管理地區主管英那森（David Einarson）否認，他強調去年關於路拔王子市的捕撈決定，是基於鮭魚數量足夠而非政治壓力。

有關保險事宜請洽
STATE FARM INSURANCE
房屋 汽車 商業 人壽 RRSP
蔡小姐 Lora
電話：905-764-6575 416-410-6616（國・粵語）
傳真：905-764-3282
地址：8763 Bayview Avenue, Richmond Hill (Bayview/Hwy 7)
有個好鄰居，日日好安心

加拿大 兆豐國際商銀
MEGA INTERNATIONAL COMMERCIAL BANK (CANADA)
（原光華銀行）
多倫多總行 25週年 成立
華埠分行 22週年
特舉辦感恩酬賓優惠活動
活動期間自即日起至2007年6月30日止
1.提供優惠利率回饋客戶並增辦一年期CASHABLE存款業務
2.至本行新開戶或續約者致贈紀念品一份
多倫多總行 TEL:416-947-2814 Mrs. Lily Liu
華埠分行 TEL:416-597-8545 Mrs. Jean Lai
(416)947-2800　(416)597-8545

BMO Nesbitt Burns 利時證券
投資定當審慎・服務必盡忠誠
Edmond Chin CIM, CFP
錢煒文
既有投資增長又有穩定入息
416-292-8789
1-888-810-8383
Woodside Square

想聘請新人，
卻覺得刊登分類廣告有點貴？
請速電 778－0888
廣告部分類廣告組，
享受意想不到的
驚喜價！

天寶旅遊 TianBao Travel
www.tianbaotravel.com
旅行團熱線：416.915.8600
免費熱線：1.866.720.9894
北約克 Yonge/Finch 5600 Yonge St. 2/F 416.915.8600
萬錦市 萬錦廣場 3229 Hwy 7E #2B 905.305.9990
士嘉堡 東城商業中心 4002 Sheppard Ave E #106A 416.292.9990
中區唐人街 文華中心 222 Spadina Ave #C14 416.977.7711
密西沙加 1675 The Chase #248 905.607.3300
溫哥華 本拿比 4538 Kingsway #309 604.433.6133
溫哥華 列治文 7900 Westminster Hwy #111 604.273.6133

海洋三省 加拿大國慶日加班車：6月30日
磁力山-愛德華王子島-龍蝦島七天遊
出發日期：6月30日 7月4、7、11、14、18、21、25、28日 8月1、4、8、11、15、18、22、25、27日
$369 四人房
五天精選巴士飛機團 $369

雙重優惠
★ 凡購買國際機票，均獲贈旅遊優惠券；
★ 凡報名參加海洋三省七天或五天團，

愛民頓、洛磯山、露易絲湖、班芙、溫哥華五天遊 $749
出發日期：8月2日，8月30日
包來回直航機票、班芙國家公園門票
West Edmonton Mall

加拿大國慶日加班車：6月30日
超值美加遊
加東3天精華遊 $88
美東購物觀光4天遊 $159
紐約購物3天遊 $119
芝加哥小歐洲光3天遊 $119

超值加西遊
溫哥華、維多利亞3天遊 $140
溫哥華、維多利亞4天遊 $160
溫哥華、洛磯山、冰川、露爾斯湖6天遊 $99
溫哥華、洛磯山、冰川、露爾斯湖、維多利亞7天遊 $159

中國旅遊專家
月是故鄉明 中秋賞月系列團
北京享受貴賓級禮遇，人民大會堂隆重晚宴，昆明湖遊船賞月，慈禧太后般的享受
9月14日出發
A團 七彩雲南14天 $2899
B團 絲綢之路13天 $2899
C團 錦繡山川13天 $3389
D團 秀麗山川14天 $3199

機票特價區
香港 $720另稅　北京 $720另稅　深圳 $1189另稅　成都 $1080另稅
臺北 $560另稅　上海 $720另稅　廣州 $720另稅　昆明 $1080另稅
高雄 $1100另稅　哈爾濱 $1080另稅　福州 $1080另稅　桂林 $1189另稅
西貢 $1180另稅　天津 $1120另稅　瀋陽 $1080另稅　武漢 $1080另稅
河內 $1180另稅　廈門 $1175另稅　大連 $1120另稅　青島 $1080另稅
北京/上海來加特價：單程$715來回$1170起另稅
天寶旅遊獻心意

世界日報 社區工商 每週二～六刊出 大多倫多商機．先知先覺

太空蠕蟲 返回地球體檢

數千條秀麗隱杆線蟲「搭乘」太空船下凡 基因與人類相似 有助研究空間輻射對人體影響

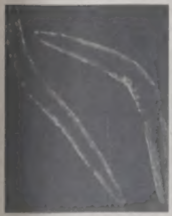

←秀麗隱杆線蟲的一半基因和人類相似，科學家因此將它們送上太空，研究空間輻射對人體可能的影響。（加通社）

【本報綜合報導】數千條剛從太空返回地球的蠕蟲將被送往卑詩省西蒙費莎大學接受「體檢」，幫助人們深入了解空間輻射對人體的影響。

這些秀麗隱杆線蟲（c.elegans）上週五下午「搭乘」亞特蘭蒂斯號太空船在加州愛德華空軍基地降落。牠們出生於太空，其「祖先」半年以前被送上國際空間站繁衍。

西蒙費莎大學分子的生物學家們將在鮑物．約翰遜的領導下，密切注意這些「天外來蟲」在實驗室內繁殖的後代如何發生基因突變。約翰遜指出，他們最關心的，是空間輻射對這一生物過程的作用。

秀麗隱杆線蟲儘管只有一毫米長，且通體透明，但從科學角度來看，生理結構和人類頗爲相似。約翰遜說，對人類和秀麗隱杆線蟲基因組測序的結果顯示，兩種生物至少有一半的基因相似，包括DNA修補系統在內的功能可能接近。

約翰遜說，這種線蟲具有和較高等生物類似的生理結構，如肌肉、消化系統、神經系統、皮膚和複雜的生殖系統，科學家對其細胞譜圖也有全面認識，因此可從它身上取得DNA，查看是否有突變。

據信西蒙費莎大學專家需要幾個月的時間，才能得出結論。

每條秀麗隱杆線蟲只能活一到兩個星期，但可繁殖數百個子嗣。

這並非空間站首次「接待」蠕蟲和其它生物，但過去從未有一種生物在外空待如此之久，也從未有生物在外空繁衍幾代後裔。

2003年，人們從爆炸的哥倫比亞號太空船殘骸中發現安然無恙的秀麗隱杆線蟲，引起廣泛關注。

性騷擾兩女 蛇人遭判刑

⬆有「蛇人」之稱的克拉羅又將因性騷擾女性受到懲處。（CTV）

【本報綜合報導】多倫多一個男子最近以來惹了不少麻煩，其「事跡」多次上了報紙。他先是不慎走失了養在家裡的劇毒眼鏡蛇，讓鄰居虛驚一場，被媒體稱爲「蛇人」，現在又將因性騷擾女子受到懲罰。儘管官司纏身，這名男子還是堅持表示自己「是個好人」，不知道錯在哪裡。

39歲的克拉羅今年5月因性騷擾兩名年齡分別爲16歲和18歲的女性被定罪，法官凱瑟琳．卡德威爾日前判處他緩刑兩年。卡德威爾同意辯方律師的看法，認爲克拉羅不大清楚自己所作所爲是不對的，希望他透過此次事件接受經驗教訓，日後改變自己的行爲方式。

兩名受到騷擾的青年女子說，她們一開始不敢告狀，生怕脾氣暴躁的克拉羅放出毒蛇來咬自己。

克拉羅去年秋天養在租屋裡的寵物眼鏡蛇走失，導致住在隔壁的好幾個耆老鄰居搬走，房東因此損失的大量房租。這條致命的眼鏡蛇至今下落不明，克拉羅在法庭上承認犯下過失罪，最近才服完刑期。

克拉羅當時還在上班地方的更衣箱藏了一條眼鏡蛇，被捕後沒有對任何人提起此事，後來同事清理其更衣箱時，差點被蛇咬到。

克拉羅此次被捕後，對監獄看守員說，兩個女孩對自己有好感，所以才「獻殷勤」，沒想到卻被當作性變態，「眞是大冤枉」。

參觀北京奧運 中國夏令營報名

【本報訊】舉世矚目的2008北京奧運會」已經臨近，爲了給在加拿大生活、成長的華裔青少年創造一個了解祖國、感受奧運的機會，「加拿大華人青年聯合總會」決定在暑期期間與中國國家旅游局聯合舉辦「加拿大華裔青少年中國夏令營」，透過此次活動，營員可以實地參觀北京奧運場館及北京歷史名勝。

15天的夏令營期間，活動主辦單位還特別爲營員安排學習中文及與中國青少年互動的機會。除北京以外，夏令營還將組織遊覽青島、濰坊、濟南、泰山、曲阜、開封、洛陽及少林寺等地名勝。

爲了確保青少年營員的安全，以及與孩子共同度過歡樂盛夏，家長也可隨行，詳情請電：416-587-6058，647-886-8517。

南陽市政府代表團訪加

⬆「中國河南省南陽市政府代表團」一行人訪加。代表團由南陽市副市長張振強帶隊。圖爲多倫多中國貿易促進會接待，並與南陽市政府代表合照。

嬰兒摔出車外 叔叔挨告

【本報訊】一名嬰兒上周從一輛行駛的汽車中甩出車外，當時駕車人是嬰孩22歲的叔叔，他受到杜蘭郡（Durham）警方的指控。

上周二，歐旭華（Oshawa）幾名目擊者向警方報告說，在威爾遜路（Wilson）和山丘地路（Hillcroft）之間看到一個嬰兒從一輛行駛中多功能運動車中摔出，駕車人停下車把孩子抱上車，然後駛離現場。警方跟據目擊者提供的車牌號，在歐旭華西北找到這個嬰兒，當時他的祖父在看護他，居住環境很骯髒。急救醫務人員檢查了嬰兒身體狀況，發現他身上有幾塊擦傷，頭上有個大腫包。兒童援助協會也介入調查。

警方指控駕車人未能向嬰兒提供基本的保證，行車時未給嬰兒繫安全帶。

生活指南

水果面膜DIY 讓你水噹噹

●面膜在台灣早已是當紅產品，據說，每位家庭主婦都有好幾副面膜；雖然很多商店都有賣現成的面膜，大家不妨買來一試，但是，自己動手做，不僅是廢物利用，功效還不錯呢！

★水果面膜

一、水蜜桃面膜

材料：水蜜桃適量，可取有撞傷、不擬食用的水蜜桃，廢物利用。

製法：水蜜桃洗淨，去皮及核，搗成泥狀即成。

用法：將桃泥敷在臉上，保持約30分鐘再洗去，可常用。

功效：本面膜可解毒、清涼滋潤，使皮膚氣色紅潤，還有助消除皺紋，適用於過敏性皮膚及遭陽光灼燒的皮膚。

二、香蕉橄欖面膜

材料：香蕉150克，橄欖油25克。

製法：香蕉去皮，搗成泥，再與橄欖油充分混勻成糊狀即可。

用法：將香蕉泥敷在臉上，30分鐘後洗去，可兩天敷一次，直至皮膚細膩。

功效：本面膜可使皮膚柔軟、細嫩，適用於中性、乾性的皮膚；如果皮膚偏油性，可不用橄欖油，另加幾滴檸檬汁在香蕉泥中即可。

三、蘋果蜂蜜面膜

材料：蘋果一個，蜂蜜適量。

製法：蘋果去皮、磨成醬，加入蜂蜜調勻即可。

用法：敷在臉上，時間愈長愈好，直至面膜乾燥再洗去，可常用。

功效：本面膜對皮膚有營養、滋潤、縮小毛孔、去油的效果，特別適用於毛孔粗大、易長粉刺的皮膚，一般皮膚也可用。

四、草莓面膜

材料：草莓數顆，酸乳酪（即優格）適量。

製法：將草莓洗淨，搗成糊狀，加入酸乳酪調勻即成。

用法：敷在臉上，乾燥後洗去。草莓也可直接對半切，以切開面在臉部反覆塗抹約15分鐘，再以清水洗臉。

功效：可滋養皮膚，有助改善皮膚色素沈著；而草莓汁還可使神經鬆弛，失眠者不妨多飲用。

TAI·PAN·TOURS 大班旅遊

享樂無限 大班專車新典範

為慶祝大班旅遊**東方廣場**新分行開幕，由即日起至2007年7月31日期間，於**士嘉堡區**內乘搭**大班華瑪專車**，均可獲贈總值$30之**現金優惠券***，吃喝玩樂都有折扣，讓你嘆個夠！

出發地點	出發時間	回程時間
MARKHAM/ EGLINTON 新	9:00 am / 12:00 pm	5:00 pm / 8:00 pm
MIDLAND/ EGLINTON 新	9:15 am / 12:15 pm	5:00 pm / 8:00 pm
MIDLAND/ LAWRENCE 新	9:30 am / 12:30 pm	5:00 pm / 8:00 pm
MARKHAM/ LAWRENCE	9:00 am / 12:00 pm / 3:30 pm / 5:00 pm	5:15 pm / 7:00 pm / 12:00 am / 2:00 am
SCARBOROUGH TOWN CENTRE	9:10 am / 12:15 pm	5:15 pm / 7:00 pm
LEE CENTRE DRIVE	9:15 am / 12:20 pm	5:15 pm / 7:00 pm
WARDEN/ STEELES	10:45 am / 12:45 pm / 2:45 pm / 4:15 pm / 5:45 pm	6:00 pm / 8:00 pm / 10:00 pm / 12:00 am / 2:00 am / 4:00 am

出發地點	出發時間	回程時間
KENNEDY/ 401	10:00 am / 2:00 pm / 3:45 pm	6:00 pm / 10:00 pm / 12:00 am
MIDLAND/ FINCH 新	10:15 am	6:00 pm
MIDLAND/ MCNICOLL	10:20 am	6:00 pm
WARDEN/ FINCH	9:30 am / 2:30 pm	5:00 pm / 10:00 pm
KENNEDY/ FINCH	2:20 pm	10:00 pm
MARKHAM/ SHEPPARD	9:25 am / 12:25 pm / 5:15 pm	5:15 pm / 7:00 pm / 2:00 am
東方廣場 ORIENTAL CENTRE BRIMLEY/ SHEPPARD 大量免費車位	9:40 am / 12:40 pm / 2:15 pm / 4:00 pm / 5:30 pm / 7:45 pm	5:15 pm / 6:00 pm / 7:00 pm / 8:00 pm / 10:00 pm /11:00 pm (Fri & Sat Only) / 12:00 am / 2:00 am / 4:00 am

CASINO RAMA

盡情投入華瑪紅星級消閒娛樂，**2,500**部角子老虎機、**9**間特色餐廳及酒廊、**120**張貴賓賭枱、大型演奏廳及豪華大酒店。

閣下若符合貴賓條件，便可免費欣賞娛樂演奏廳的精彩表演，以及享用華瑪賭場各項豪華設施，包括酒店住宿及美酒佳餚等！

大班專車每日**24**小時往返華瑪賭場，車站超過**50**多個，遍佈大多市！

乘搭大班專車，集齊指定之旅程次數，更可免費換取演唱會門票。**

鄭秀文Show Mi演唱會2007 ｜ 地點: Air Canada Centre ｜ 日期: 6月29日 8:00pm

參加者必須年滿十九歲及攜帶政府發出附有相片及出生日期之有效證件。本公司保留更改以上資料之權利，恕不另行通知。 KNOW YOUR LIMIT, PLAY WITHIN IT. ONTARIO GAMBLING HELPLINE 1.888.230.3505

訂座及查詢其他上車地點 416·646·8838 BOOK ONLINE www.taipantours.com

士嘉堡東方廣場（現已開幕） 4438 Sheppard Ave. E., Unit 103 416-293-7838
萬錦廣場 3255 Hwy 7 E., Unit 181 905-475-7838
烈治文山黃金商場 328 Hwy 7 E., Unit 5 905-881-8838
萬錦市太古廣場 4300 Steeles Ave. E., Unit B50 905-948-8838
中區文華中心 222 Spadina Ave., Unit 139 416-593-8838
賓頓市／密西沙加 Shoppers World Brampton 499 Main Street S., Unit 31 905-459-8838
北約克大明中心 3668 Weston Road, Unit A 416-747-8877
RioCan Market Place 2215 Steeles Ave. W., Unit C5 416-736-8838

哥倫比亞國際學院 歡唱驪歌

67%應屆畢業生獲加國前六名大學錄取 26%獲多倫多大學錄取

【多倫多訊】哥倫比亞國際學院已於日前在該學院的學生禮堂隆重舉行了畢業典禮暨畢業證書授予儀式。320名學子迎來了學有所成的光榮時刻，他們在這裏揮手告別美好的高中學習生活，即將奔赴夢中的大學校園，開始嶄新的人生征途。

獲得畢業證書的學生身著畢業禮服，接受校方代表授予畢業證書。校長Mrs. Anna Shkolink女士發表了熱情洋溢的講話。校長向同學們取得的成績表示了最熱烈的祝賀，並向爲他們的成長傾注無數心血的老師們表示了衷心的感謝，同時希望同學們離開學校之後，無論走到哪裏，都繼續關心和支持該學院的發展，常回母校，親歷母校的發展變化。

另外，麥克馬斯特大學工程系主任Mo Elbestawi親自到會場向畢業生表示祝賀。同時，Mo Elbestawi公布了麥克馬斯特大學工程系與該學院共同啓動雙錄取項目。申請麥克馬斯特大學工程系—哥倫比亞國際學院「雙錄取」的學生，將同時收到麥克馬斯特大學工程系的有條件錄取通知書和哥倫比亞國際學院的錄取通知書。這是繼阿爾伯塔大學之後第二所首屈一指的大學向該學院學生提供雙錄取保證及指定大學入學獎學金。學生在該學院完成預科課程後，成績達到要求，即可直接升讀麥克馬斯特大學工程系或阿爾伯塔大學的任何學系。

當日到會的還有來自約克大學國際留學生辦公室的Amber Burkett女士和麥克馬斯特大學錄取辦公室主任Olivia Demearling女士。她們分別向畢業生表示了熱烈的祝賀和衷心的希望。

這一批畢業生用他們的努力創造了輝煌：在來自20多個國家的320名學生中，68%的學生被授予「安省優秀學生」(Ontario Scholar)光榮稱號；67%的畢業生被加拿大前六名大學錄取；26%被多倫多大學錄取；數量衆多的學生贏得了分別由阿卡迪亞大學、阿爾伯塔大學、倫敦大學藥學院、麥克馬斯特大學、滑鐵盧大學、特倫特大學和安省理工大學提供的入學獎學金以及來自工商法律界頒與我校畢業生的獎學金。

其中Abdullah Rana和Mirza Irfan榮獲多倫多大學國家獎(The University of Toronto National Scholarship)；而畢業生中來自中國鄭州的胡新摘魁，榮獲六個獎項：校長獎學金(Principal's Scholarship)、總督獎章(Governor General's Medal)、索迪斯餐飲集團獎學金(Sodexho Scholarship)，以及其他三個學科單項獎。胡新的平均分爲96.7%，將赴多倫多大學。除上述的獎項外，胡新還獲得總額爲加幣10,000元的入學獎學金。

位於安省漢密爾頓市的加拿大哥倫比亞國際學院是加拿大最大的私立寄宿高中及大學預科學院，近30年來以優質的教學、嚴格的管理、雄厚的資產而稱譽於加拿大國際學校，並保持著卓越的升學記錄，近萬名預科學生從這裏走向夢想中的名牌大學。該學院獨有的「全面照顧教育」，爲青年人提供優質的學習環境及機會，以確保他們在將來的學業以及事業上，能出類拔萃，擎旗奪魁。這正是該學院對學生們作出的承諾。

↑哥倫比亞國際學院畢業生狀元胡新（左）榮獲許多獎項及總額加幣10,000元的入學獎學金。

賴儷之能量礦石 等待有緣人

【多倫多訊】賴儷之老師今年曾於本報的農民曆第24、25頁特別寫陽宅的生氣、天醫、延年與財位，若是打開農民曆看賴老師所寫的陽宅方位，皆可擺上風水石，以圓型石球爲佳。

而此次賴儷之回多倫多，除了解答風水問題（幫客人安財壽位）之外，還特別應客人要求攜帶能量特佳的飾物回多倫多，其造型美麗，有復古和新潮的款式，全是獨一無二，全世界也找不到重複的款式，且全是有能量的礦石，有紫晶石、黑曜石、綠卡石、石榴石、龍麟紅血板珠、龍宮舍利，還有金黃鈦晶手鍊只有三條，台灣瘋到不行，此三條造型很特別。二條元寶造形雕功精緻，是唯一相同的，但也是獨一無三，因其雕塑困難，只能做二條，歡迎有緣人前去購買收藏，特別是天眼板珠，不看可惜，切勿錯過。

礦石有千百多種類，更擁有不可思議的超能量，因人而異，但全世界最早玩礦石的國家是日本，而聰明的日本人懂得運用礦石能量，造就經濟大國之外，更是長壽出名的國家，只因賴儷之早期學習命理和中醫，從1961年開始多次前往日本之後，知道礦石的超能量，從1972年起就開始收集礦石和研究，才有今日的特殊造型石，以前把大礦石磨成鐲子，剩下的做成珮飾，特別一些礦石結晶，一小塊內有金、銅、黑曜、水晶、螢石合成的礦石，她把這些特殊石礦，有些稱同生石、有些稱五行石、有些稱什錦能量石，非常的美，賴儷之將它磨成造形，再配上K金頭當項鍊配飾，除了美之外，更是與衆不同，男女均可配帶。

機緣是給有福份和有緣的人，能量的東西也不多，但超能量的礦石更少，而目前日本人會專程跑到台灣去買鈦晶，因鈦晶又稱晶王，有血絲金鈦晶、和綠絲金鈦金。此兩種，在台灣就很少，大部分是黃金絲鈦晶，而在賴儷之的收藏中早就有了，此次回多倫多，也帶了血絲金鈦晶、綠絲金鈦金及什錦金鈦晶，超能量又超美，每款只有一條，也等結緣哦！有緣人趕快預約鑑賞，請致電：(416)567-0037（梁小姐）。

↑賴儷之老師的五行能量飾物及珍藏品再次在多倫多展示，歡迎有緣人購買收藏。並且免費查看飾物喜色，購物滿三件送一件，良機勿失，請趕快預約鑑賞。

CONDO投資講座 30日舉行

【多倫多訊】藍景麗家地產投資專業團隊將於6月30日下午7時至9時舉行「CONDO投資講座」，此講座結合了知名律師、會計師、大銀行主管、貸款專家、地產投資等多位專業人士聯合舉辦，從基本常識到疑難雜症、傳課授業、答疑解惑、用有限資金投資房地產，賺取高額回報…等提供多方面的資訊。

此講座的內容包括：地產投資專業人士主講Condo投資基本常識；知名律師主講非加拿大居民投資地產注意事項、聯名投資物業的問題和處理方法等；知名會計師主講投資物業中的財務稅收常識；大銀行主管、貸款專家主講如何取得資金、如何利用手中的有限資金投資地產及投資物業貸款問題的處理方法等。

另外，只限會員參加的有：團隊成員特別投資項目、團隊成員解答疑惑、團隊成員抽獎。

此次講座地點爲7600 Kennedy Rd. Markham ON.（Meeting Room A, Milliken Mills Community Centre）（Kennedy Rd./ Dennison）；座位有限，[illegible]記，報名電話：(905)415-1175（張先生）。

集賢羽毛球會 榮登冠軍球會

球手Bryan Jok和Nyl Yakura獲三料冠軍

【多倫多訊】被譽爲金牌球會的集賢羽毛球會，每年均在專業羽毛球賽事中取得驕人成績。繼去年在安省錦標賽中奪魁，該球會今年再度榮獲安省羽毛球協會頒發冠軍球會錦標，鰲頭獨占。

在2007年度的錦標賽中，該球會旗下球員囊括61面獎牌，當中共有21面金牌。成人組別奪得六面金牌。另外，在12歲以下和14歲以下組別各得五面金牌，而16歲以下、19歲以下及23歲以下組別，亦分別獲得二面、一面及二面金牌。除了在安省甲級公開錦標賽及安省甲級青少年錦標賽獲得卓越表現外，更有兩位年輕的球手Bryan Jok和Nyl Yakura在單打、雙打、及混雙賽中脫穎而出，贏得三料冠軍。

12歲以下組別的安省三料冠軍Bryan Jok自10歲開始在該球會接受專業訓練，每星期練習四次，以超卓球技在賽事中包攬了三項冠軍。而在2003年自集賢羽毛球會成立以來，一直是該球會成員的Nyl Yakura則奪得14歲以下組別的全國三料冠軍殊榮。除此之外，他於16歲以下組別的省級賽事中亦成績斐然。

集賢羽毛球會是一間擁有10位羽總認可教練的羽毛球會，設有六個全天候國際標準球場，地板用料及照明系統皆符合國際標準，地板全部採用專業水平的吸收震盪力物質，減少運動員受傷機會，因此被譽爲全國設施最佳球會之一。該球會夏令營現正接受報名，詳情可致電：(905)940-0600，或親臨萬錦市Esna Park Drive 500號，Unit 8球會會址。

↑兩位年輕的球手Bryan Jok（左）和Nyl Yakura在單打、雙打、及混雙賽中脫穎而出，贏得三料冠軍。

哈佛大學Commencement觀感（上）

Commence-ment（英語）畢業典禮，意味著具特定的「開始」；（英語）得學位，（日）學位授予典禮。英諺「Well begun is half done」「開頭好等於一半成功」。中國人常言道：學有所成，踏出校門跨進社會，大浪淘沙，如出自名校，榮獲先機乃預示效果先兆，不言而喻。"名校效應"當收事半功倍之良效，所謂"The beginning of the end"，實不言過吧！

人逢喜事精神爽，欣獲波士頓小兒子一家人告知，小孫女苑妮邀我們於6月7、8、9連續三天參加在偌大的哈佛校園內舉行盛大的'07畢業典禮上，深感盛況空前，來自世界各地及本地的家長、親朋好友達6,000人次來賓客中，筆者與老伴雙雙取得如此盛會中一席之地，乃三生有幸也。除能現場慶賀小孫女非凡成績，榮獲數學Mathematics暨Economics經濟學with both honourable degree外，更有價值的是年事已高的老愚與老伴能聽聆克林頓與比爾蓋茨兩位世界名人的講話與對哈佛令世人崇敬的精神實質與名校氣度。置身於來自五湖四海的高雅知識群體的人海中，興高采烈的氣氛，彌漫著整個校園，在場的畢業班家長都喜形於色，溫文有禮，老愚與老伴顯得精神抖擻，自由超脫，確不虛此行的。另一件有價值的是見識並聽聆了全球首富、電子革命事業倡導者，尊敬的慈善家，微軟創辦人蓋茨榮獲博士學位。他1973年入學哈佛，但在六二輟學，與好友艾倫創辦微軟公司，等了30年後的今天，蓋茨終獲哈佛頒授榮譽法律博士學位，對於這位具豐功偉業的時代偉人榮獲榮譽博士學位。對於這位遲來的學位，他周四興奮地說："老爸，我期待了這30年的今天！"在畢業典禮上，哈佛教務長海曼說："我們記著在案卷，一名77年期最傑出的校友學業中輟，並沒有從哈佛畢業。現在是最佳的時候，是由母校將文憑與榮譽博士頒發給他（蓋茨）。"接著51歲的蓋茨朝向氣氛熱烈，喜形於色，滿園站起來向他祝賀的6000名校友觀眾，抑不住興奮地說：「老爸爸，我要說出今天這句話已直等了整整30多年，我一直懷有信念告訴你，我總有一天會回來拿到我的學位的。明年我的事業工程會有所改變，同時終於可在我的履歷中加補一項學位，眞是有志竟成。」筆者還牢記這位在發表講辭中，一再提到國際社會弱勢貧窮，困境群體，去年曾鄭重表態，準備於明年(08)退出微軟，轉向從事環保事業的同時，回饋社會，專心管理他成立的全球最大慈善機構「比爾與梅林達．蓋茨基金會」。（待續）

西海探微 ·李秉海

SARS病患 心理壓力大

研究報告顯示 患者復元後多數反應健康較差 精力和人際關係也不好

【本報多倫多訊】一項由內科醫學資料庫完成的研究報告指出，大多數感染SARS得以恢復的加拿大病患，在出院一年後，身體狀況大致良好，但很多出現心理問題，及普遍反應生活品質下降。

這項由多倫多健康資訊學會學者凱撒玲．坦賽主持的研究，共評估了在2003年SARS肆虐多倫多時受到感染，最後逃過一劫的117位病患，其中超過三分之二是女性，65%爲醫護人員。

這些參與者在出院的第三個月、第六個月和滿一年後，分別接受一次評估和身體檢查，同時要報告他們多久看一次醫生，而負責照顧這些病患的醫護人員，也在期滿一年後接受調查，以了解病患的實際恢復情況。

上述調查發現所有病患在出院第一年間，看醫生的頻率很高，同時看心理醫生的次數也最多，根據統計，所有病患中有74%在第一年平均看醫生五次；大多數病患也反應他們在出院一年後，身體健康程度普遍低於常人，心理健康同樣不佳，精力和人際關係都比一般人差。

研究結論並指出，在病患出院一年的追蹤調查中，從精神和心理治療的紀錄中，亦顯示病患出現比常人較差的健康狀況。事實上，的確有很多病患經歷了社會排斥，和由於媒體的報導喪失了個人隱私，有些人得面對失去親人或同事的悲傷，甚至可能因爲檢疫、隔離或正在住院，無法參加他們的葬禮；另外，有案例是因爲親人、尤其是配偶染病過於擔心，導致其他家屬也出現精神問題，還有很多病患反應，由於受到外界干擾，整個家庭生活已失去常態。

至於在工作方面，很多病患在身體恢復後，先以兼職型態重返工作崗位，兩個月後再安排全職勤務，最後有23位病患擔負起和病前同樣的任務，但在出院一年後，仍有17%無法重返職場，9%難以再從事和感染SARS前同樣的工作。

該研究結論強調，調查結果可能有助了解在傳染病流行過後，病患和醫護人員的需求，及評估後續治療以家庭爲中心的潛在效益，而更重要的是在擬訂以後可能爆發的傳染病大流行對策時，不能忽略在傳染病流行過後，如何減少和治療病患心理上的問題。

新公民 美事一樁

⬆安省美術館（AGO）從現在至9月期間進行一項試行活動，美術館的代表將前往各公民入籍典禮儀式，向其中一些新公民贈送爲期一年的家庭會員資格，讓這些新公民可以透過視覺藝術更加了解加拿大。圖爲安省美術館執行長Matthew Teitelbaum（左）向新入籍公民金愛華（Ai-Hua Jin譯音）和她女兒贈送安省美術館家庭會員證。

（安省美術館提供）

協智會講座 爲家長充電

【本報多倫多訊】華裔智障人士家長會（協智會）與約克區支援服務網路（York Support Services Network），於6月22日晚在南約克區社區生活協會列治文山總辦事處舉辦「智障服務」免費講座，有40多位家長出席。

講座由約克區支援服務網路Ms. Kelly Casey主講，解釋在約克區智障人士服務制度。會中透露，政府將直接提供資金給智障人士，智障人士或家長可使用資金自行購買服務。協智會會長冼榮基表示，通過與主流機構合辦講座，可以直接幫助華人中有智障子女的家長得到第一手的資訊，家長們也可以把自己的問題向服務機構反應，協智會將繼續服務華人家長。

協智會是一家非牟利團體，於1999年成立，成員主要是智障家庭，其使命爲向華裔智障人士及其家庭提供援助。協智會提供各種社區服務的資源及訊息，並且通過各類活動或講座，促使會員家庭之間互相聯繫，分享經驗，學習研討、共同解決問題。

協智會網頁www.heepchi.com，聯絡電話：協智會會長冼榮基(Peter Sen)647-288-3409， 電郵：heepchiparents@yahoo.ca。

⬇協智會會長冼榮基（右）致送證書給約克區支援服務網路代表Kelly Casey。

（主辦者提供）

女朋友

親愛的寶貝：

今天你爸拿了一篇文章來一定要媽咪看。這在咱們家還眞的是件很反常的事呦！這通常都是媽咪拿東西給爸爸看，今天竟然反過來了。那媽咪當然在累在忙也要抽空來瞧一瞧囉！

才一看標題「兒子交了女朋友」，媽咪馬上和你爸抗議。親愛的爸爸啊，這也未免太早了吧!我們兒子才14個多月，你就認爲我應該看這類的文章喔？抗議無效之後，媽咪趁著你睡覺時，把那篇短文讀了一下，讀著讀著眼淚竟然掉了下來。(唉！兒子啊！你一定要習慣你媽咪的愛哭啦！我看這毛病是改不了啊！)

看著那作者五味雜陳的心情，那麼生動的描寫出爲人母看著兒子交女朋友的心情，想著你眞的很快就要長大了，媽咪禁不住開始捨不得了起來。說眞的，很多時候，媽咪好希望你快點長大，所以媽咪可以不用一天到晚在尿片和奶瓶中打轉，所以媽咪可以多一點時間做自己想做的事。但其實，媽咪又好捨不得你這麼快長大。每當媽咪看著你的睡臉，好希望時間就這麼停住，夢想著你永遠是媽咪的小寶貝，媽咪可以隨時抱你親你，媽咪可以一直把你藏在羽翼下，保護你永遠不要受到任何風吹雨打，但媽咪知道那是不可能的。媽咪知道你很快很快就會長大了，會大到不要媽咪親親和抱抱，會大到遇到許多媽咪也沒辦法解決的困難和挫折，會大到開始教女朋友，會大到結婚生子……(天啊！這眞是越想越遠，越想越感傷啦！) 媽咪希望當這些事情發生的時候，媽咪可以順利的從一個照顧你的角色變成一個朋友的角色。寶貝啊！你很快就會長大了。讓媽咪好好珍惜這段你黏著媽咪不放的時間，收藏起來當做一輩子珍貴的回憶吧！

To 寶貝爸：我知道你的用意啦！不就是要我早早準備好自己，將來不要做個不能放手的媽媽嘛！那你也要準備好喔，我不能煩兒子那就只好煩你囉！所以你準備好一輩子被我煩了嗎？

愛你的媽咪 (寫於寶貝一歲兩個月)

畢業囉！

⬆烈治文山「維多利亞教育中心」2006-2007年度畢業暨頒獎典禮本月23日舉行，烈治文山市長巴羅（後左三）、市議員高文（後左二）作為嘉賓出席道賀，與學校負責人Homan Yip（後左一）及教師代表等人一起向學習成績優秀的學生頒獎。

（圖文：本報記者）

兩華裔學生 雙雙失蹤

莊秀敏、吳大偉離家超過3日未連絡 警方呼籲幫助協尋

【本報多倫多訊】萬錦市兩名華裔少年自上週三（20日）離家上學後雙雙失蹤，至今未與家人聯絡，約克郡警方呼籲市民提供有關兩名失蹤者的線索。

↑14歲的吳大偉David Wu。（警方提供）

↑15歲的莊秀敏Sueming Chun。（警方提供）

警方表示，兩名失蹤者分別是15歲的少女莊秀敏（Sueming Chun，譯音）和14歲的少年吳大偉（David Wu，譯音），他們是相識很久的朋友，失蹤已經超過三日，警方和他們的家人都非常擔心兩人的安危。

警方稱，莊秀敏的父母最後看到女兒，是在6月20日的早晨7時45分，當時她離開位於萬錦市百戴爾街（Bedale Crescent）的家去上學，但卻自此杳無音訊，經校方證實，莊秀敏當日並未到校上課。

另外，吳大偉的父親當日早晨7時20分左右，搭載兒子到位於史蒂爾斯街（Steeles Ave East）和灣景街（Bayview Ave）的Brebeuff Catholic High School上課，並親眼看著兒子走近學校後才離開。但據學校老師稱，吳大偉當日上午10時45分就提早離開了課堂，且沒有參加12時10分的一場考試。

根據警方現時掌握的線索，兩名少年很有可能前往安省Rosseau附近的Muskoka Woods參加野營活動，也有可能一同去了阿岡昆公園野營，約克郡警方已經聯絡安省省警，要求安省省警協助調查。另外，警方稱兩人失蹤前在銀行內有存款，他們的父母認爲孩子的失蹤，不像他們的個性所爲。

警方稱，莊秀敏身高5呎2吋，體重100磅，留黑色長髮，帶眼睛，淺棕膚色；吳大偉身高5呎7吋，留黑色短髮，棕色眼睛，身著高中校服。

約克郡警方現正尋找莊秀敏和吳大偉兩人的線索，希望公衆給予配合，提供相關資料。警方聯絡電話是1-866-876-5423內線7541，或滅罪熱線1-800-222-TIPS。

男子吃燒烤 大腿中子彈

【本報多倫多訊】多市城西區前晚發生一宗槍擊案，一名中年男子在自家後院與家人正在吃燒烤的時候，無緣無故遭飛來的子彈擊中大腿，受傷入院。多倫多警方現正調查案件，呼籲知情者提供破案線索。

剛剛過去的週末天氣涼爽，許多人都選擇在自家後院架起爐子吃燒烤。居住在城西簡街（Jane St.）和雪柏街（Sheppard Ave West）附近Grandravine Dr.295號的一名39歲男子前日晚上7時，與家人正在後院吃燒烤的時候，被不知從何方飛來的子彈擊中大腿。

警方表示，當日晚上7時左右，兩夥青年在上址發生爭執，其中一個人情緒激動，拔出手槍向對方開了一槍，子彈並未擊中他要打的人，而是打中了該名無辜的男子。受害人事後被緊急送往醫院，好在其傷勢並不嚴重。

案發後，警方曾在區內逮捕了5名青年，懷疑他們與案件有關，但經過調查，確認他們與槍案並無關聯，5人隨後被全部釋放。目前，警方尚未得到涉案槍手的線索。

當地居民對於是次槍擊案感到沮喪，他們認爲警方兩週前在當地的那次掃蕩黑幫行動並沒有實質性的作用。事發小區的一位居民說，「警方應該對我們的社區多做一些工作，讓我們能夠在這裡生活得安心」。

該區已不是第一次發生此類傷及無辜的槍擊案，2005年8月間，年僅4歲的Shaquan Cadougan在其位於Driftwood Ave.的家門前，被子彈擊中身亡，成爲槍擊案中年齡最小的受害者。

多倫多警方呼籲此案的知情者提供相關線索，警方聯絡電話爲416-808-3100，或滅罪熱線416-222-TIPS（8477）。

←槍案發生的地點。（CityNews）

多元文化日 星期三舉行

【本報多倫多訊】明天是加拿大多元文化日（Canadian Multiculturalism Day），約克郡警方將在其第五分局舉辦活動，邀請區內的居民與警方共同慶祝這個特殊的日子。

加國政府於2002年11月13日宣佈，每年的6月27日定爲加拿大多元文化日。全國都會在這一天共同慶祝加拿大民主、平等、互相尊重的定義。

約克郡警方的慶祝活動將於明日6時30分至8時舉行，地點位於麥考文路（McCowan Road）8700號的警察第五分局內。活動中將安排有豐富的歌舞表演，以及提供特色點心。約克郡警方希望區內的居民踴躍參與是次活動。欲了解是次活動的詳情，可致電約克郡警方多元文化族裔資源部1-866-876-5423內線7986，或電郵至1041@yrp.ca查詢。

孟嘗會中文學校辦結業禮

頒發3項獎 鼓勵10名優秀學生

【本報多倫多訊】孟嘗會中文學校三間分校日前舉行結業禮，並同時向品學兼優的學生頒發「劉輝醫生傑出成就獎」、「關炳韶學業優異獎」及「丘勉修教授獎學金」。

孟嘗會第一副主席關永添於典禮表示，學習中華文化及語言，已是環球大趨勢。現時在加國，華裔已成爲第三大語言族裔，社會各階層也越來越重視華人及華語。作爲家長，除了讓子女學習加國文化外，也希望子女對中華禮教有認識。

今年獲得劉輝醫生傑出成就獎的兩名優秀學生均是來自北約克分校的顧蔚彤及蕭文荏同學，各人均獲得獎座及獎學金1000元。兩位同學也是由一年級開始就讀孟嘗會中文學校北約克分校，兩人均是班中翹楚。現在她們也就讀同一所高校，兩人不單學術成績突出，更才藝出衆。顧蔚彤除了是聖約翰救傷隊的隊員、救生員及滑雪導師外，在音樂及國畫方面也著實下過功夫。而蕭文荏同學除音樂造詣不凡外，更是羽毛球高手，屢次獲獎。

此外，中文學校遴選委員會就三間分校之學術成績頒發關炳韶學業優異獎予10名優秀學生，各得獎座及現金獎200元，以示鼓勵。獲獎學生如下：萬錦分校董雪瑩、李紅玫、甄偉鴻；北約克分校劉志美、何穎翹、胡啓彥、鄺婷雅；怡陶碧谷分校潘可彤、陳凱倫、談貞言、譚嘉寶。

如欲了解孟嘗中文學校詳情及上課時間或下載申請表格，請瀏覽孟嘗會網頁www.mon-sheong.org中文學校一欄。查詢報名，請電孟嘗會中文學校905-883-6541或免費長途1-866-369-4528。

↑圖左起：關永添，與獲獎學生蕭文荏和顧蔚彤。（主辦者提供）

警方搜索非法賭博場所

【本報訊】多倫多警方打擊有組織犯罪小組去年12月對本市17個非法賭博場所進行搜查後，拘捕12名嫌犯，繳獲一批賭博機器和現金。

警方指控12名被捕嫌犯24項與非法賭博有關的罪行。其中61歲的密西沙加市民巴帕帝基斯是這些賭博機的分銷商，他被控三項罪名：持有賭博機器；控制賭博機的錢；出租賭博機給一些場所。法庭令他今年8月27日出庭聆訊。

大唐貴妃 獲Dora Awards兩獎項

戰勝對手 贏得服裝與編舞獎 羅啓仁欣喜作品被接受

【本報多倫多訊】繼去年以「熱鼓熱舞」獲加拿大劇場最高榮譽Dora Awards三項提名後，羅氏國際演藝公司總裁羅啓仁今年以「大唐貴妃」獲該獎「服裝」與「編舞」兩個獎項提名並獲獎。羅啓仁表示，能被提名，已經很給面子，表示他的作品已經被主流所接受，認爲此舉已經突破了難度。

羅啓仁昨日爲作品被提名召開記者會，除了提出個人獲得提名的感想外，還簡述未來事業及人生的規劃。

去年，羅啓仁的作品「熱鼓熱舞」獲得Dora Awards的服裝設計、編舞及導演三項獎，今年「大唐貴妃」被提名的項目爲服裝與編舞。目前正在本市演出的「We Will Rock You」舞台劇也獲相同的提名獎項。昨晚，「大唐貴妃」勝出，獲得服裝與編舞獎。

對於競爭對手，羅啓仁表示，他於前日觀賞該劇，認爲娛樂性特強，十足的西方搖滾劇，很難與自己的作品比較。他認爲該劇的服裝是典型的搖滾作風，所設計的破舊衣服，沒有創新，因此認爲決定權在於評審各自的品味喜好。他表示，「We Will Rock You」是連續的在演出，而「大唐貴妃」只做了9場的公演，因此能被提名，實在不易，並對此感到驕傲。

提到目前正在籌備的新作品「美猴王」，羅啓仁說，該劇爲中國新搖滾音樂劇，極具創新，是一場適合家庭共賞的音樂劇。他表示，由於多倫多爲加拿大最大的城市，觀賞戲劇的除了華人外，欣賞中國戲劇的西人也多，因此決定安排此劇在蜂鳥劇場做首場的演出，並計劃在明年8月，在烈治文山市新落成的Richmond Hill Centre for the Performing Arts公演，以此將中國戲劇，推入主流。此外，他的前作品「兵馬俑」也計劃在英國倫敦做10多場的演出。獲獎的「大唐貴妃」則預計在2009年1月，在美國科羅拉多州丹佛市做兩星期的演出。

至於與妻子李賽鳳兩人未來關係，羅啓仁表示，他於3年前就已經發覺妻子與義子的不倫關係，去年7月在溫哥華大劇院公演「大唐貴妃」首場前夕，發現妻子與舞蹈團領隊乾兒子宗天意之曖昧關係，今年6月，其溫哥華之友人，向傳媒發出一份公告，表示正式已入稟美國科羅拉多州法院，申請辦理與李賽鳳的離婚手續。該份公告中提到，自2006年7月起，已經中斷與李賽鳳的婚姻及企業的合作關係。對於李賽鳳對外做出的聲明，羅啓仁表示公道自在人心，誰說謊，大衆可以看出來的。

他也直言的表示，因爲李賽鳳，讓他有機會接觸了中國舞蹈戲劇，也認爲她擔任共同製作(co-production)的表現有101分，但是所有作品多是他本人在做，從導演、編劇等。他指出，出面做出公告及說明，是因爲李賽鳳所言不實，對他本人不公，也殃及無辜人士，因此覺得有責任出面澄清事實。

他提到自己的心情在去年底已經調適過來，目前他只希望能夠照顧他的女兒，以往前看的態度來面對未來的路。他說已於今年4月正式提出離婚的申請，預計整個程序可於6個月後完成。問及是否有可能從操醫生的舊業，他斬釘截鐵的說：「不可能」。

↑圖爲羅啓仁在記者會上回應提名感想。（林靜芬攝）

世界日報 WORLD JOURNAL 財經新聞

李德嵩 Chris Li
私人客户經理事 CFP, B.Sc
(416)412-8088/(416)254-3018
助君理財 富裕人生
DUNDEE

歐美亞外匯商務公司
外幣兌換 銀行匯票 世界電匯
歐美亞旅遊
代辦世界各地旅遊團
特價酒店．旅遊保險．特平機票
(416)593-8867 (416)593-1918
198 Spadina Ave. Toronto M5T 2G2

MP Global Financial
鄧越文 Joe Deng
905-415-9800
416-858-3688
647-882-3888
7030 Woodbine Ave., Suite 438, 500, Markham, ON, L3R 6G2

TreeHouse要買E.D. Smith

出價2億1700萬元 若無人提出更好條件 9月底可望結案

【加通社安省威諾納電】美國泡菜及非乳製奶精製造商TreeHouse Foods Inc.業務版圖擴至加拿大，因該公司周一宣布，以2億1700萬元收購加國果醬及沾料製造商E.D. Smith Income Fund。

E.D. Smith在出售給美國芝加哥的TreeHouse之前，曾在去年12月宣布削減配息，並進行一項策略性審視，當時亦曾宣布該公司執行長麥可．柏洛斯的離職。

昨天宣布的這宗全數以現金交易的收購案，預期每信託單位的價格爲9.15元。

E.D. Smith上周五在多倫多股市的收市價爲7.34元，此價位雖低於去年9月份的9.25元，但比12月的4.25元來得高。

TreeHouse提出的每股購買價，較上周五收市價7.34元高出了23.3%。

建軍於1882年的E.D. Smith，原本從事以水果產品的生意，諸如果醬，果凍，以及含果肉的派餅，之後業務再擴充到沾料及糖漿，以及沙拉醬。公司在安省的威諾納，Seaforth，劍橋等廠房，以及美國賓夕法尼亞廠房，僱用了800名員工。

TreeHouse Foods自稱是全美最大的泡菜與非乳製粉狀奶精製造商，除此之外，該公司產品尚包括私人標籤的湯與嬰兒食品，以及莎莎醬及沙拉醬。

此宗交易仍必須獲得E.D. Smith收益基金三分之二持股人的同意，預期將在9月底左右結案。倘若有更卓越的收購提案出現，TreeHouse將支付800萬元的談判破裂費。

TreeHouse亦將承擔E.D. Smith的既有債務及此宗交易費用。E.D. Smith董事會一致建議股東接受TreeHouse的購併交易。

E. D. Smith爲此宗購併交易責怪聯邦政府，因政府在去年秋天出人意表做出從2011年開始，將對收益信託公司徵稅的決策。

皇銀管理費用改採固定式

【多倫多電】皇家銀行資產管理（RBC Asset Management）周一宣布，自7月1日起，所有皇銀互惠基金投資管理費用都將採取固定收費方式。皇銀資產管理指出，此舉將可降低投資人的投資成本，並可增加成本的確定性。

自今年7月1日起，皇銀對貨幣市場及債券基金的收費爲2%至10%不等，平衡基金及股票基金的行政收費爲10%至20%。

皇銀投資管理公司財務長暨營運主任法蘭克．李帕表示，採取固定收費方式，將使皇銀每一種基金的支出比例更趨穩定，並且可令投資人更能把握投資成本。

李帕續表示，新的收費方式實施後，超過80%的皇銀互惠基金的管理收費都將下降。

皇銀此舉事實上係跟隨兩年前CI Financial調降行政費用的步調。美國曾有 一項調查顯示，加拿大互惠基金投資收費係已開發國家中最高者。

有鑑於此，CI Financial乃率先採取固定收費方式，皇銀的跟進，象徵著加拿大互惠基金的投資管理收費方式，將改採固定型態。

滿銀推出預付旅遊信用卡

【多倫多電】滿地可銀行新推出一種預付款項的旅遊信用卡，此舉使得旅行支票步入塑膠化時代。

爲了與其他數家大銀行對抗，滿銀推出一系列新產品計畫，上述事先付款的旅遊信用卡即屬於此系列第二項新產品。滿銀推出的第一項新產品爲飛行旅程數（Air Miles），每次顧客使用銀行卡，就可獲得里程積分。

⬆滿地可銀行新推出一種預付款萬事達卡，使旅行支票步入塑膠化時代。（滿銀網站）

滿銀在昨天宣布的第二項新服務係預付型旅行萬事達卡（Prepaid TravelMosaik MusterCard）。使用者先預繳資金，因此不會產生利息。據滿銀表示，此種新型的預繳式旅行信用卡可在全球逾2400個地點使用。

另外，持卡人亦可在全球任何一台銀行自動櫃員機兌領當地現金使用，只要使用的銀行櫃員機屬於Cirrus網絡。

滿銀指出，此信用卡比現金來得安全，倘若遺失或被偷竊，此信用卡可被取消。滿銀表示，這種預繳式旅行信用卡在旅行市場的潛力極大。

旅行者曾向滿銀表示過，他們不喜歡使用旅行支票，因爲沒有足夠多的銀行接受旅行支票，致使旅行支票的兌現過於困難。

聯邦金援新省2億700萬

⬆哈珀總理（左）昨天和新布朗士維克省省長葛蘭姆會見時宣布，聯邦政府將注資2億700萬元，在該省興建六條高速公路。（加通社）

金融簡訊　2007年6月25日

項目	收市	漲跌	前日
S&P／TSX綜合指數	13,841.86	⬇144.17	13,986.03
紐約道瓊指數	13,352.05	⬇8.21	13,360.26
加幣兌美元	0.9341	⬇0.0008	0.9349
盎斯黃金（美元）	651.30	⬇2.20	653.50
那斯達克指數	2,600.84	⬇11.88	2,588.96
標準普爾500	1,497.74	⬇4.82	1,502.56
優惠貸款利率	6.00%		不定期調整
央行貼現率	4.25%		不定期調整

港、台股市及外幣兌換率請分別參見港、台經濟新聞版

多指跌144點

【加通社多倫多電】北美股市周一均以跌勢作收，因波動的油價擾亂美、加兩國投資人。

多倫多S&P/TSX綜合指數昨天重跌144.17點，收13841.86點，幾乎各類股全都報跌。加元下挫0.08美分，收93.41美分。多證創業指數重挫45.2點，至3189.89點。

非洲最大原油製造國奈及利亞的罷工已告結束，紐約商品交易所原油期價每桶報升0.04美元，至69.18美元。多股市能源股仍下滑1.87%。EnCana Corp.重跌2.71元，近3.9%，至67.34元。加拿大石油下挫0.64元，以55.85元收盤。

黃金股係領軍下滑的類股，跌幅2.04%。紐約商品交易所8月份金價每盎司下滑2.3美元，收654.7美元。

加國果醬製造商E.D. Smith收益信託每單位上漲1.23元，至8.57元，因美國泡菜及非乳製奶精製造公司TreeHouse Foods，以2億1700萬元收購該公司。

Zarlink半導體昨天在股市收市之後表示，該公司將以1億3450萬美元的現金價，收購Legerity Holdings Inc.，在這項消息宣布之前，Zarlink半導體股價以下跌0.03元作收，至1.85元。昨天股市成交量3億4670萬股，成交總額67億元。

能源業排廢罰金 消費者恐受拖累

【加通社艾蒙頓電】亞伯達省對排放廢氣過量的能源業者將徵收罰鍰的措施，將自7月1日展開，估計此舉每年約可徵收到1億7500萬元的罰金。

環境廳長羅伯．瑞納周一表示，鑑於亞伯達省實施遏阻廢氣排放計畫，因此有逾100家的工業巨擘將從下周起繳交鉅額罰款。

瑞納尚表示，這些多出的費用最終將有一部份轉由消費者漲高的電費帳單來承擔。這些將繳交罰鍰的公用事業包括火力發電公司、大型油砂處理公司、天然氣廠，以及石化工廠等，在亞省合計約有120家企業。

瑞納尚表示，一個新設立的政府單位，將每年計算並記錄未達政府設定污染標準的能源公司廠房。倘企業所排廢氣超過政府制定標準，每公噸廢氣就將繳交罰金15元。

亞伯達省最大的發電廠Epcor環保部門經理奧利佛．布斯洛表示，目前尚無法估算出到底消費者將爲此新規定付出多少費用。

新民主黨環保議題評論者大衛．伊簡批評這項新措施，他希望大企業所繳納的罰金，最後不會經由電費漲價而轉由消費者承擔。

瑞納指出，亞省政府將把收到的罰金，全數投入新科技，以協助亞省降低環境的污染。亞伯達省係全國最大的地球暖化廢氣排放量來源所在地。

然而，伊簡亦表示，倘若亞省政府決定爲二氧化碳廢氣排放管線輸送及儲存系統撥數十億元經費，大能源公司將不會再把罰鍰費用轉嫁給消費者。

蘇潘慕潔 投資智囊團
人才鼎盛 精英匯集
周敏 Marcia Zhou
416-733-5194
905-764-3907

PAU & WAH CHARTERED ACCOUNTANTS 包華特許會計師樓
包美華 特許會計師
華紹雄 特許會計師
■個人及公司稅務策劃
■公司帳務及審核
■新移民及回流稅務策劃
■生意估值、買賣生意策劃
■創業諮詢、貸款申請
905-771-6020
416-276-3118

想
聘請新人，
卻覺得刊登分類廣告有點貴？
請速電 778-0888
廣告部分類廣告組，
享受意想不到的
驚喜價！

VISAR 國際地產 VISAR PROJECT 國際發展
國際地產 置業安居 投資租售 勿失良機
國際集團 VISAR GROUP OF COMPANIES INC.
國際財務 銀行實力 保險理財 工商信貸
38 Milner Ave.Toronto ON.,Canada M1S 3P8 Tel:416-293-9000 Fax:416-293-5000 歡迎瀏覽：WWW.VisarRealty.com 電子郵箱：info@VisarRealty.com
誠聘地產精英及從業員

Paul Jone 鍾恒鏘
880-8882
289-0200

De Fa Chen 陳德發 (416)828-2085
E-mail:defachen@hotmail.com

金紫荊商場 BAYTHORN PLAZA
416.293.9000

*太古廣場對面錦繡中華商場已開業，現有一樓二樓各種大小舖位出租，或先租後買，可做各種生意，或辦公室，先來先得。
*離多倫多約60公里小鎮上便利店，租約長，月租金現爲1540，周生意8000，649每月800，要價8.5萬。
定期免費地產講座
歡迎報名參加